



新界西院牧事工有限公司

院牧服務 事工報告

2024-2025





新界西院牧事工有限公司（服務始於 1989 年）

2024-2025 院牧服務事工報告

（2024 年 4 月至 2025 年 3 月）

本會簡介	3
歷史	
宗旨	
院牧服務	
 2024-2025 年度	
顧問名單	4
榮譽推廣大使名單	4
教會及團體會員名單	5
董事（執委）名單	5
同工名單	6
主席分享	7
顧問分享	8
顧問院牧分享	9
主任院牧分享	10
退休同工分享	11
 (一) 服務回顧	14
1.1 病人牧關	
1.2 醫院員工關顧	
1.3 義工服務	
 (二) 雲彩集	20
 (三) 與院方之夥伴關係	24
3.1 與院方之聯繫	
3.2 出席院方活動	

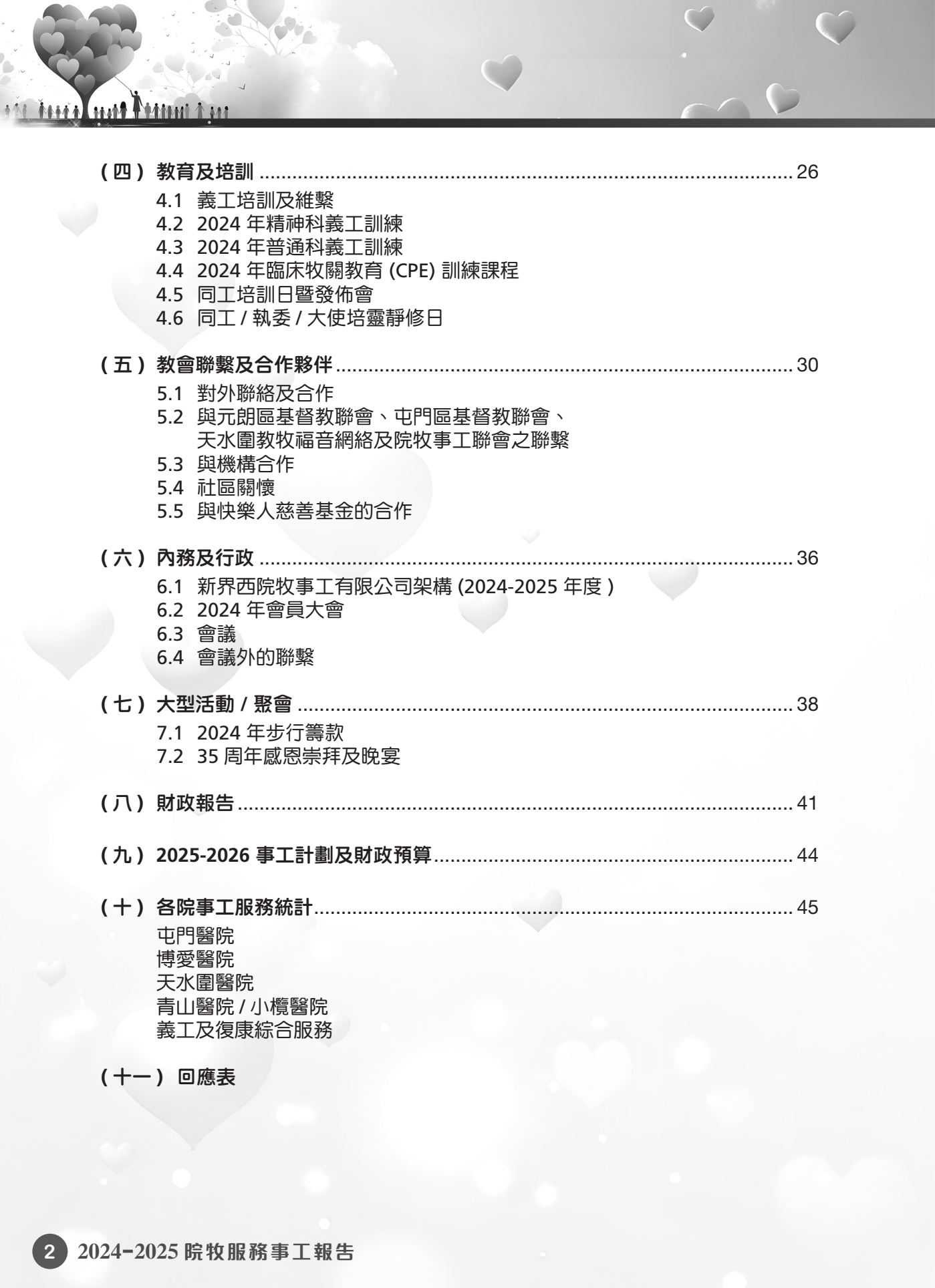

(四) 教育及培訓	26
4.1 義工培訓及維繫	
4.2 2024 年精神科義工訓練	
4.3 2024 年普通科義工訓練	
4.4 2024 年臨床牧關教育 (CPE) 訓練課程	
4.5 同工培訓日暨發佈會	
4.6 同工 / 執委 / 大使培靈靜修日	
(五) 教會聯繫及合作夥伴	30
5.1 對外聯絡及合作	
5.2 與元朗區基督教聯會、屯門區基督教聯會、 天水圍教牧福音網絡及院牧事工聯會之聯繫	
5.3 與機構合作	
5.4 社區關懷	
5.5 與快樂人慈善基金的合作	
(六) 內務及行政	36
6.1 新界西院牧事工有限公司架構 (2024-2025 年度)	
6.2 2024 年會員大會	
6.3 會議	
6.4 會議外的聯繫	
(七) 大型活動 / 聚會	38
7.1 2024 年步行籌款	
7.2 35 周年感恩崇拜及晚宴	
(八) 財政報告	41
(九) 2025-2026 事工計劃及財政預算	44
(十) 各院事工服務統計	45
屯門醫院	
博愛醫院	
天水圍醫院	
青山醫院 / 小欖醫院	
義工及復康綜合服務	
(十一) 回應表	

本會簡介



歷史

本機構乃由新界西的教會，聯同區內基督徒醫護人員籌辦，於 1989 年成立「屯門醫院暨青山醫院院牧事工委員會」（簡稱「屯青院牧事工委員會」），開展了新界西的駐院院牧服務。本機構於 1992 年易名為「屯門元朗區醫院院牧事工委員會」（簡稱「屯元區院牧事工委員會」）。後於 2006 年 10 月 25 日，按香港公司法例正式註冊為有限公司，並易名為「新界西院牧事工有限公司」，每年由成員教會及機構代表中選出董事（執委），負責管理本機構事工。現時服務的醫院包括屯門醫院、青山醫院、小欖醫院、博愛醫院（包括田家炳護養院）及天水圍醫院。

宗旨

本機構本著「全人醫治」的信念，藉著耶穌基督的愛和憐憫，向病人、病人家屬及醫護員工提供靈性牧養關懷。

院牧服務

探訪及關懷院內病人心靈
慰問和支援家屬心靈需要
關顧及牧養院內醫護人員
招募和訓練義工探訪院友
為有需要的病人施行聖禮
協助安排離世病人安息禮
舉辦病人宗教聚會和活動
轉介教會延續病人的關顧
提供離院病人跟進與支援
探訪關懷離院病人及家屬

本會簡介

(排名不分先後)

2024-2025 年度顧問

陳一華牧師	香港醫院院牧事工聯會顧問
李國權牧師	協基會錫安堂顧問牧師、全康情緒中心顧問 / 輔導員
沈立文牧師	屯門區基督教聯會主席
陳榮豐牧師	元朗區基督教聯會主席
陳漢忠牧師	元朗區基督教聯會顧問
劉子睿牧師	香港聖公會主愛堂主理聖品
張天和牧師	香港神學院院長
屈偉豪牧師	伯特利神學院院長
黃健新牧師	香港聖公會聖彼得堂主任聖品 (1/7/2024 出任)
張鴻堅醫生	精神科專科醫生
楊明康醫生	精神科專科醫生
鍾婉怡律師	執業律師 (本會義務法律顧問)
柯廣輝律師	快樂人慈善基金代表 (本會義務法律顧問)
吳家強律師	執業律師 (本會義務法律顧問)

2024-2025 年度榮譽推廣大使

徐志遠先生	青山浸信會會友
黃穎前先生	伸展治療師、錦繡花園基督教會會友
MR. SCOTT SMYTH	錦繡花園基督教會傳道
何啟泰先生	循道衛理聯合教會天水圍堂會友
吳國熙先生	元朗靈糧堂會友
高鎮炳先生	青山浸信會會友
李滿英姑娘	聖公會聖馬提亞堂會友
陳俊華先生	中華基督教會屯門堂會友 (1/4/2024 出任)

本會簡介

2024-2025 年度教會及團體會員

教會會員

元朗浸信會	協基會錫安堂	神召會元朗錦光堂
元朗、洪水橋、屯門、 元福、元光及天水圍靈糧堂	宣道會屯門堂	新界神召會 〔元朗、屏山、屯門〕
中華宣道會友愛堂	宣道會元基堂	聖公會聖馬提亞堂
中華基督教會屯門堂	宣道會錦繡堂	聖公會聖約瑟堂
中華基督教會天約堂	神召會元朗福音中心	基督教主恩堂
青山浸信會	錦繡花園基督教會	循道衛理聯合教會天水圍堂
金巴崙長老會禧臨堂	基督教樂道會元朗堂	基督教香港信義會元朗生命堂

醫院團契

屯門醫院基督徒團契	青山醫院基督徒團契
博愛醫院基督徒團契	天水圍基督徒團契

團體機構

天水圍教牧福音網絡	快樂人慈善基金有限公司	基督教合一團契
-----------	-------------	---------

2024-2025 年度董事會（執委會）成員

姓 名	職 銜	所屬教會 / 醫院團契代表
李寬心	主席	青山浸信會值理
陳蔡巧華	副主席	聖公會聖馬提亞堂特選牧區議員
梁悅華	第一文書	香港福音盛會執行秘書 / 本會個人委員
徐克強	第二文書	恩福社企有限公司（殯儀統籌）/ 本會個人委員
何玉華	第一司庫	聖公會聖約瑟堂牧區議員
薛彩優	第二司庫	榮休青山醫院護士 / 本會個人委員
黃劍霞	第一司數	協基會錫安堂會友
彭淑玲	第二司數	中華基督教會天約堂傳道
黃敬棠	委員	中華基督教會屯門堂會友
高桂芳	委員	洪水橋靈糧堂傳道
梁靄美	委員	宣道會屯門堂會友
莫穎君	委員	快樂人慈善基金有限公司代表
黃華雄	委員	榮休青山醫院部門運作經理 / 本會個人委員
曾維漢	非常務委員	宣道會錦繡堂
鄭小雄	非常務委員	新界神召會（元朗堂、屏山堂、屯門堂）
Mr. Scott SMYTH	非常務委員	錦繡花園基督教會
曾思語	非常務委員	基督教樂道會元朗堂
謝啟文	非常務委員	青山醫院基督徒團契代表
黃滋瑞	非常務委員	天水圍醫院基督徒團契代表

本會簡介

2024-2025 年度同工名單

姓 名	職 級	單 位
陳一華牧師	顧問院牧	總辦事處
梁盛龍牧師	主任院牧	總辦事處
劉玉屏	行政秘書	總辦事處
賴彩燕	辦公室幹事	總辦事處
王日華	辦公室幹事	總辦事處
李寶雲	辦公室幹事 (部份時間)	總辦事處
古偉霞	院牧	屯門醫院基督教院牧部
王富強	院牧 (部份時間)	天水圍醫院基督教院牧部 (1/4/2024 轉為部份時間院牧)
方林少梅	院牧	天水圍醫院基督教院牧部
羅兆麟	院牧 (部份時間)	天水圍醫院基督教院牧部 (1/6/2024 到任, 於 1/9/2024 轉為全職院牧)
宋 飛	義復幹事 (部份時間)	義工及復康綜合服務
黃頌儀	義復幹事 (部份時間)	義工及復康綜合服務
鄧碧齡	院牧 (部份時間)	屯門醫院基督教院牧部 (31/3/2025 退休離任)
劉燕玲	院牧 (部份時間)	屯門醫院基督教院牧部
張秀玲	輔助院牧 (部份時間)	屯門醫院基督教院牧部
陳禮光	輔助院牧	屯門醫院基督教院牧部
黎明慧	輔助院牧	屯門醫院基督教院牧部
林碧美	院牧	博愛醫院基督教院牧部 (31/3/2025 離任)
盛添鳳	院牧	博愛醫院基督教院牧部
陳燕琼	院牧 (部份時間)	博愛醫院基督教院牧部 (31/3/2025 退休離任)
林梓卿	院牧 (部份時間)	博愛醫院基督教院牧部
冼鴻兆	院牧	青山 / 小欖醫院基督教院牧部
姜穎行	院牧	青山 / 小欖醫院基督教院牧部
黃天安牧師	義務院牧	屯門醫院基督教院牧部 (1/4/2025 卸任)
黃鳳英	義務院牧	屯門醫院基督教院牧部
陳任敏儀	義務院牧	博愛醫院基督教院牧部、天水圍醫院基督教院牧部
吳秀賢	義務院牧	天水圍醫院基督教院牧部
吳煥珍	義務院牧	天水圍醫院基督教院牧部 (1/10/2024 委任)
鄭榮恩	義務院牧	青山 / 小欖醫院基督教院牧部
林美燕	義務探訪幹事	屯門醫院基督教院牧部
李寬心	義務探訪幹事	屯門醫院基督教院牧部
梁悅華	義務探訪幹事	屯門醫院基督教院牧部
陳蔡巧華	義務探訪幹事	青山醫院基督教院牧部
曹志雄	義務探訪幹事	青山醫院基督教院牧部
吳美娥	義務探訪幹事	青山醫院基督教院牧部
薛彩優	義務探訪幹事	青山醫院基督教院牧部
黃華雄	義務探訪幹事	青山醫院基督教院牧部
陳榮邦	義務探訪幹事	青山醫院基督教院牧部
陳月華	義務探訪幹事	青山醫院基督教院牧部
謝秀梅	義務辦公室幹事	總辦事處

2024-2025 年 院牧事工回顧

李寬心姑娘 (執委會主席) 青山浸信會值理

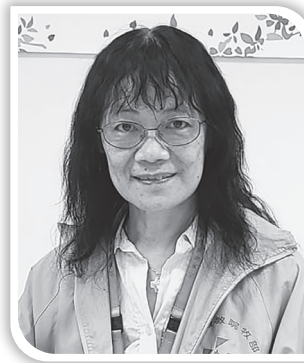

感謝恩主的帶領，我能夠連任 2024-2025 年度的執委會主席，全是恩典。2024 年新冠疫情悄悄地隨風飄走了，醫院允許義工探訪，特別是小欖醫院可以重新開放給義工探訪，真是好得無比！

我要感謝新界西院牧事工的同工，每年不辭勞苦地招募義工，舉辦訓練課程，使義工們有機會學以致用，侍奉神，服侍人。同工和義工探訪服侍遍佈在屯門醫院、青山醫院、博愛醫院、天水圍醫院、小欖醫院等，他們的足跡，活出愛神、愛人的好模範。

在此分享我參與青山醫院探訪的見證，曾探訪一位 7 歲自閉症的小朋友，當我探訪他時，他竟然願意也樂意和我交談，我有問，他有答，並且，他還獨唱歌兒，後來，我和他一起合唱兒歌，他很開懷，他喜歡接納我，而我覺得自己已經進入他的內心世界裏面，感謝主！我繼續探訪，有時教導他認數字、認生字、認顏色；有時唱詩歌、講福音見證、祈禱等。四個月之後，他的身體和精神狀況良好，醫生安排他入讀寄宿學校。真是感恩！神與我們同工同在！

去年我們的步行籌款真是感恩，籌款目標是 170 萬元，達標竟是 220 萬元，真是福杯滿溢！以馬內利！「神能照着運行在我們心裏的大能充充足足地成就一切，超過我們所求所想的！」(以弗所書 3：20) 新界西院牧事工除了報佳音錄影，在新界西聯網醫院播放聖誕報佳音之用，各醫院也有報佳音，一起為主降生這份救恩歡欣雀躍，大家將「耶穌基督」這份救贖的禮物，送給院內院外的人，願他們得著「耶穌基督」的救恩，有永恆的福樂！

新界西院牧事工於 35 周年感恩崇拜和感恩聚餐中，大家都感謝「耶穌基督」的帶領，經歷疫情和各種艱難挑戰，我們專心仰望耶和華，求祂指引當行的道。萬軍之耶和華說：「不是倚靠勢力，不是倚靠才能，乃是倚靠我的靈方能成事。」(撒迦利亞書 4：6) 主的恩手總不離開我們，悅納我們的工作，一直與我們新界西院牧事工同在同行，帶領著我們有平安喜樂迎見曙光，我們會努力不懈地為主作鹽作光，服務社羣，願福音的真道和主的慈愛及救贖的宏恩，傳遍給所有人，願榮耀頌讚都歸給三一真神！阿們！

「我將這些事告訴你們，是要叫你們在我裏面有平安。在世上你們有苦難，但你們可以放心，我已經勝了世界！」(約翰福音 16：33)

「所以，你們或吃或喝，無論做甚麼，都要為榮耀神而做。」(哥林多前書 10：31)

同行中彰顯基督大愛， 醫院裏實踐全人醫治

陳榮豐牧師（元朗區基督教聯會主席）



主內親愛的院牧同工、委員會成員、義工及各位關心院牧事工的支持者們：

願你們平安！

當我們翻開這份年度報告，回顧過去一年的事工足跡，心中充滿了對上帝的感恩，以及對每一位同路人的敬佩。作為新界西院牧事工的顧問，我深切感受到，在近年社會的變遷與醫療系統持續的壓力、財政困難的挑戰下，我們的院牧事工團隊所展現的堅毅與愛心，是何等寶貴的見證。

醫院，從來不僅是治療身體疾病的場所，它更是一個承載著人生百態、充滿喜樂與哀愁、盼望與掙扎的場地。就在這獨特的場景中，院牧事工秉承著耶穌基督的愛與憐憫，將「全人醫治」的信念，從一個信仰理念，化為無數觸動心靈的具體行動。

欣喜看見我們的院牧同工與義工們，將主基督「道成肉身的臨在」實踐在每一個在醫院裡有需要的人之中。他們的身影走遍在病房、家屬等候區，甚至是分秒必爭的急症室。不論清晨、午夜，他們主動探訪，用溫暖的問候、耐心的聆聽和真誠的禱告，去回應病榻上病者的孤單與無助。這份陪伴，不僅醫院注入了溫度，更在許多絕望的心靈中，重新燃點了生命盼望的光。

院牧關顧除了病者或病者家人外，醫護人員的關顧亦很重要。在巨大的工作壓力下，前線醫護的身心靈同樣需要被承托。院牧同工們擔當他們的同行者，成為了醫護人員們的聆聽者，協助他們在專業與人生的挑戰中重拾力量。願院牧事工能成為整個醫院群體的「靈性加油站」，讓每一位病者、家屬及員工，都能在困苦中經歷天父的愛，獲得真正的安慰與力量。

容許我再次向每一位團隊成員的堅持和愛心，表達我由衷的欣賞。願我們在新的一年里，繼續帶著「全人醫治」的異象，以生命影響生命，將信、望、愛帶進醫院的每一個角落。深信在上帝的恩典引領下，院牧事工必能繼續成為新界西醫院眾中，一個不可或缺的同行人和祝福者。

不可替代的義工角色

陳一華牧師（新界西院牧事工顧問院牧）



過去一年，天父給予我們的恩典與服侍的機遇，十分豐足。新界西院牧事工能發揮關愛行動及達成各項事工目標，其中扮演不可或缺的角色，就是義工們同心協力的參與。

他們不但輔助院牧同工，也與院牧同行，包括了臨床探訪，慰問了無數情緒不安的病人；參與活動方面，更是四方八面的支援，包括步行籌款、節期派發愛心禮物，聖誕詩歌錄影及報佳音等；至於事務上的支援、更是隨時候命如包裝禮物、摺院牧通訊及派發通訊等、均看見義工們的配合、發揮了全人醫治的團隊精神。

因此，我們更珍惜及欣賞義工們之貢獻，極之需要關懷義工，行動包括：

（一）培訓義工

復常後，我們不斷開辦院牧義工課程，除普通科義工課程外，還包括精神科義工之訓練，面對新界西聯網醫院龐大的需求，我們不但舉辦定期訓練班，更開拓不定期之短期訓練課程，希望增添更多新力軍，為主作工，實「義」不容「遲」。

（二）支援義工

成為院牧義工後，不但提供他們事奉的機會，更關注義工的處境，專職義復同工配合各院院牧，一起關心義工們身、心、社、靈多方面的需要，透過個人關顧、大團契聚會、專題講座、培靈會，加強同工門與義工之接觸與互動，支援義工透過事奉不斷成長，讓他們在知識、技巧、靈命及與人際配搭方面均有進步。

（三）關懷義工家人

當義工進入醫院擔任不同崗位事奉時，其實他們獲家人支持也是十分重要的，尤以未信主家人的需要，因此，我們亦舉辦佈道會及電影欣賞晚會，給予義工邀請家人出席的機會，藉此撒下福音種子在家人心中，希望義工家屬能早日信主，全家歸入主的名下，獲豐盛生命。

（四）優化義工

當義工們不斷學習與事奉時，他們在若干年後，繼而成為資深義工，可陪同新義工一起探病，像師友同行事奉一般。再者，資深義工仍繼續服事，結出美好果子，流露事奉優良見證，他們亦會被邀請成為義務同工，增強整個院牧服務之團隊實力與精神。

數字背後

梁盛龍牧師（新界西院牧事工主任院牧）



一如以往，本年度事工報告的內容，都是似曾相識的，例如：同工分享、服務回顧、活動照片、服務數字統計、財務報告、服務迴響（雲彩集）等等。從數字來看，本報告也反映了事工情況的一些轉變。

現今院牧服務需求殷切，2024 年院內外共有 6,954 個轉介，然而若參考整體服務數字統計，可見同工初探病人的數字，是比覆探的數字為高，反映出住院病人流動性大，亦見院牧關顧時間較多集中於應付新的或緊急的轉介，某程度反映了跟進關懷上的人手限制。雖然如此，在同工和義工們的努力下，2024 年我們合共關懷了 23,657 人次的病人和家屬，以及 3,858 人次的醫院員工，信主人數有 793 人，床邊洗禮有 110 人，這是主的恩典。（參頁 44「回顧與前瞻」）

財務方面，預算大了，實際支出多了，奉獻收入也多了，反映出財政緊絀下，主感動了眾多兄姊支持，使事工繼續拓展；我們亦以信心回應，招聘了同工補充流失或退休的人手，又繼續舉辦義工訓練課程，增加整體同工及義工人手。在近年經濟環境下，能夠繼續服事，這是主的恩典。（參頁 41 至 43「財務報告」）

委員教會方面，感恩近年持續有二十多間地區教會參與成為委員。本年度（2025 至 2026 年度）更有 4 間地區教會加入為新委員教會，排名不分先後的計有：基督教天諾堂、中華基督教會元朗堂、宣道會宣德堂、基督教香港信義會元光堂。院牧服務是教會服侍的延伸，教會是院牧事工最重要的事奉夥伴，能夠有地區教會的支持和同工，這是主的恩典。（2024 至 2025 年度「教會及團體會員」名單，參頁 5）

數字背後，可見服務需求甚大，反映出人生無常、病苦難免的事實。但感謝主，祂帶領我們與受苦者同行，見證祂是與人同在、與人同甘共苦、賜下真平安的上帝。細數下去，數字背後，全是是主的憐憫和恩典。

「我將這些事告訴你們，是要叫你們在我裡面有平安。在世上，你們有苦難；但你們可以放心，我已經勝了世界。」（約翰福音 16:33）

默默跟随

劉燕玲院牧（屯門醫院院牧部）



當完成神學畢業，婉拒一間教會的邀請，繼續回到母會，安靜等候，自己沒有祈求甚麼，只管順著前路而行，神就在這既不積極、卻又隨時作準備的小女子身上，作出帶領，就是這樣進入院牧的服侍。

某日，偶然重看日記，勾起一段回憶：大概廿多年前，仍任職醫護工作時，曾看到一個臨床牧關的課程 CPE 的招生廣告，細閱下，才知道入讀條件是需要有神學畢業的資格，當時就打消報讀的念頭。怎料，廿多年後，竟能完成神學和兩個 CPE 的學習，並加入新界西院牧事工，成為其中一員。神就是默默無聲中，作預備，作帶領。

進入工場，既緊張，又忐忑，但感恩有可愛的同工們，常有彼此經驗分享、交流和切磋，讓我信心日漸增長，並更多體會主耶穌基督對罪人的憐憫和愛的呼喚。在不少經歷中，是病人主動要求聽信主耶穌的福音，也有病人是從懷疑轉向信仰的探索，繼而降服在主的救贖恩典之下。這一切，都見證著三一上主，臨在醫院當中，臨在每位病人的身上，並與祂的眾僕人——院牧們，一同作工。

縱然見慣生離死別，也曾為病人預備了面對死亡的歷程，但好幾次，得悉病人離世，也深感難過，悲痛不已，這份情緒不易表達，不易梳理，不易處理，但感恩神，在寂然中，賜下安慰和能力，重新踏上。完成了這幾年的服侍，感恩在醫院的同事小組中，建立信任的關係，我們彼此記念，可以訴說家庭和職場上困擾和掙扎，分享教會的生活和服事的喜與悲；一同代禱，彼此扶持，感恩能成為他們的同行者。

另外，在不定期接觸一些舊同事，感恩在多年後，主動告訴我，信了主。而另一些基督徒同事，簡略交談後，關心她們的信仰情況，對方就避而不談。真盼望在屯門醫院，能有定期的團契聚會，讓更多院內基督徒同事，在壓逼繁重的工作中，得著主內肢體的彼此支持，一同領受主耶穌的恩惠和力量。

帶約伯去旅行

鄧碧齡院牧 (屯門醫院院牧部)

筆者退休後多麼嚮往去一趟旅行。

到非洲坦桑尼亞鳥瞰動物大遷徙，到贊比西河去觀看隆隆澎湃的維多利亞大瀑布，去看西伯利亞的藍眼睛一貝加爾湖，去親近香格里拉（中甸）遍地花開的大草原……。無奈太多繁瑣的事務無法擺脫，家中寵物太多無法放心。幸好現在的 Youtube 流行，又有航拍機短片令人目不暇給，也起了望梅止渴的作用。



看過之後，不禁又回想起約伯記之中很多豐富的畫面，又有著首首扣人心弦的詩篇，我想在世上任何文學作品、小說、詩詞歌賦……，論調都是望塵莫及的，其實，各人是處身於一場屬靈爭戰之中。

約伯記開初已經描寫了主角戲劇性的遭遇，哪會知道天上曾有議事廳，有上帝和撒但的辯論呢？一切事緣於撒但的嫉妒，使得約伯的際遇來個 180 度的扭轉，證明「嫉恨如陰間之殘忍」（雅歌 8:6），他的妻子，更是站在撒但的一方，被利用做了牠的爪牙，說出最傷害的說話：「你…死了罷！」約伯又像遭遇了現今世上的網絡欺凌，他的三個朋友，也起不到作為朋友的作用，反而輪流顯露出對約伯的無情和無知，約伯成為了世上最委屈的人！

幸好有以利戶的出現，持平地為上帝說話。

約伯記去到第 38-39 章，上帝帶約伯去旅行。

地的根基安置在何處？……地的角石是誰安置的？……你曾進到海源，或在深淵的隱密處行走嗎？……你曾進入雪庫，或見過電倉嗎？……母獅子在洞中蹲大，少壯獅子在隱密處埋伏；你能為牠們抓取食物，使牠們飽足嗎？烏鵲之雛因無食物飛來飛去，哀告神；……誰為牠預備食物呢？巖間的野山羊幾時生產，你知道嗎？母鹿下犢之期，你能察定嗎？

退休同工分享

牠們懷胎的月數，你能數算嗎？牠們幾時生產，你能曉得嗎？…鷹雀飛翔展開翅膀一直向南，豈是藉你的智慧嗎？

大鷹上騰在高處搭窩，豈是聽你的吩咐嗎？牠住在山巖，以山峰和堅固之所為家，從那裏窺看食物，眼睛遠遠觀望。……

宇宙天地的主宰與約伯的真情對話，在在指向上帝的大能和人的無知，上帝以發問來結束問題，了結了不能等量的人世間的質疑，多奧妙！

筆者早在少年階段，作為「問題少女」，問：「點解這樣……，點解那樣……。」小學老師說，做學問功夫是要懂得發問，因為一學一問是學問，相信人生是需要答問題，找答案的！直至事奉，作為院牧這個重要崗位，面對人生的不幸和種種痛苦，很自然地，想為受助者找出種種答案！

現在，幾十年過去了，人生歷練，滄海桑田，人也成長了，知道很多事情，根本是沒有答案的。

傳道書三章：「……我見神叫世人勞苦，使他們在其中受經練。神造萬物，各按其時成為美好，又將永生安置在世人心裡，然而神從始至終的作為，人不能參透。……存敬畏的心。」

很多事情，只要我們把信心建立在上帝那裡，站穩，就已經足夠！



《一》服務回顧

1.1 病人牧關

〈住院病人〉

昔日耶穌基督到處傳道，宣講天國的福音，同時身體力行關懷病弱，彰顯了天父上帝對人的慈愛和憐憫，示範了福音與關懷是不可分割的使命。這亦是院牧事工的異象，感謝主讓本會在新界西有機會接觸及關懷不同類別的病人，包括普通科及各專科、寧養及紓緩治療、精神科、嚴重智障科等，當中有急症的，也有療養的病人。透過同工和義工的關懷，不少病人在病患中得著支持和安慰，更有些是在關顧過程中決志接受基督信仰，得著從基督而來的平安和盼望。

為回應不同病人的牧關需要，其牧養模式也有所分別；例如在普通科，多是透過床邊探訪作關懷慰問，而在精神科及智障科，除了病室探訪，亦有小組活動和院友聚會，以回應各類病人的獨特處境和心靈需要。

感謝主，亦感謝院方同事的努力，於本報告年度內，疫後的小欖醫院小組活動及病室探訪已逐步重新開放。院內病人牧關統計方面，屯門醫院初探人數有 4,111 人次（較上年度增加 13%），覆探有 4,579 人次（較上年度減少 3%）。博愛醫院初探人數有 2,372 人次（較上年度增加 46%），覆探有 2,906 人次（較上年度增加 44%）。天水圍醫院初探人數有 1,101 人次（較上年度增加 76%），覆探有 751 人次（較上年度減少 3%）；歇一歇地帶（天水圍醫院地下大堂親善大使關懷服務）有 2,970 人次（較上年度增加 61%）。青山醫院及小欖醫院探訪人數則有 2,570 人次，小組及聚會有 1,119 人次，個別門診面談有 1,325 人次，其他門診部關顧共 1,140 人次。此外，院牧部也會把握不同節期，為病人送上慰問和祝福，例如是聖誕報佳音、復活節、春節、父母親節和中秋節等，安排派送節期禮物活動。

另一方面，地區教會是院牧事工最重要的事奉夥伴，讓病人關顧得以延續。院牧會盡力把於住院期間所接觸的，特別是慕道或決志的病人和家屬，轉介到他們住處附近的教會，讓他們能在出院後繼續得到關懷和信仰栽培。此外，院牧會在病人和家人同意下，由教會或本會牧者為其舉行床邊洗禮，亦會按需要為離世病人主持安息禮，延續對病人家屬的支持。

〈離院跟進〉

離院跟進之目的，乃在已建立的病人與關顧者關係上，延續對出院病人的關顧牧養，並按其需要轉介至地區教會和社關服務。探訪同工及義工會盡力聯絡曾經探訪的出院病人和家屬，延續對他們的關心，亦藉此邀請對方參與同工或義工所屬教會，又或是轉介其他教會跟進，讓教會成為他們復康路上的同行者。

《一》服務回顧

此外，「義工及復康綜合服務」每季會與教會合作，為慕道的出院病人及家屬舉辦福音聚餐，為他們提供繼續認識基督信仰的機會，建立互相支持的群體，延續對他們的關顧。

另一方面，為了關懷區內院舍人士及康復者，個別醫院院牧部亦會安排院舍聚會及離院跟進。例如：博愛醫院院牧部會邀請地區教會，定期為博愛醫院賽馬會護理安老院舉行福音聚會；而天水圍醫院亦會邀請地區教會，定期為博愛醫院戴均護理安老院舉行福音聚會，並將決志者交由參與教會的義工跟進。

《2024 年聖誕報佳音》

各院聖誕報佳音，在疫後復常在醫院舉行，各院已於以下日期在各院報佳音，另本會義工及同工於 2024 年 11 月 10 日於聖公會聖馬提亞堂錄製網上報佳音短片，透過網上資源及宣傳單張，將上帝的愛並耶穌基督的福音帶進醫院裡。

醫院	日期	總參與人數
青山醫院	12 月 07 日	170 人
小欖醫院	12 月 14 日	60 人
博愛醫院	12 月 17 日	85 人
天水圍醫院	12 月 18 日	61 人
屯門醫院	12 月 18 日	112 人





《一》服務回顧



天水圍醫院報佳音



博愛醫院報佳音



青山醫院報佳音



小欖醫院報佳音



《一》服務回顧



1.2 醫院員工關顧

院牧主要透過各院團契及員工小組關顧醫院員工。聚會內容有所禱會、個人分享、查經或專題分享等；亦會為個別有需要的同事提供心靈關顧及信仰輔導。醫院同事的工作壓力日益沉重，聯網基督徒聚會成為了不少醫院員工的祝福。近年醫護人員流失及退休的不少，迎來的是較年輕的一代醫院同事，除了維繫舊同事，院牧部也努力接觸新同事，例如在護士學校向護士學生講解病人的心靈關顧需要及介紹院牧服務，同時邀請他們參與院牧部的活動。

感恩的是由本年度開始天水圍醫院有每月一次的員工基督教崇拜聚會，盼望未來在其他醫院也能陸續開展崇拜聚會，回應員工的靈性牧關需要。

- 新界西醫院聯網基督徒團契於 2024 年 6 月 27 日晚上在屯門醫院舉行「生理鹽水運動」，由香港醫療界生理鹽水運動籌委蕭煊醫生和戴梓朗醫生分享，凝聚院內基督徒同事一起代禱及彼此守望。



- 本會與聯網基督徒團契於 2024 年 9 月 26 日晚上在屯門醫院合辦「在地若天的信心」員工培靈會，邀得李盛林牧師作分享嘉賓，訊息激勵人心，該晚現場全體出席者拍攝短片及照片，並送上集體祝福咭為李啟言（阿 Mo）弟兄打氣，有 130 多人出席。



- 本會與聯網基督徒團契於 2024 年 11 月 28 日晚上在屯門醫院合辦「何處是吾家」佈道會，該晚邀得藝人陳友先生擔任分享嘉賓，陳一華牧師負責訊息，有 108 人出席，有 6 位決志信主。





《一》服務回顧

- 天水圍醫院員工午間崇拜於 2025 年 3 月 19 日起，每月的第三個星期三舉行員工午間崇拜，邀請區內教會牧者證道，讓員工在忙碌工作中得到牧養。



員工午間崇拜



員工小組聚會



員工小組晚飯



員工團契小組晚飯



員工聖誕聚餐



邀請豎琴療癒師。在院內設「祝福閣」，以豎琴療癒音樂祝福院內員工。



派發節期禮物祝福院內員工

《一》服務回顧



1.3 義工服務

感謝神的感動一群忠心的義工，多年來默默付出，成為院牧事工團隊的重要一員。他們不辭勞苦地參與關懷病人的服侍，更在適當時機與病人分享福音，讓基督的愛成為病困中的安慰和鼓勵。



每期通訊均由事務義工整摺疊後寄出



WE LOVE
BECAUSE HE FIRST
LOVED US

義工們集體製作禮物送給院內病人



新春包禮物



中秋節禮物製作



義工們進入病房派節期禮物，並把握機會關懷病人。



義工們及不同教會的弟兄姊妹親手所寫的揮春，派發給病友、家屬及各職員，祝福他們。



(二) 雲彩篇

親愛的黎姑娘：

衷心感謝您在四月二、三日（星期二、三），多次在屯門醫院探望我爸爸高明進先生。

因為您的親切關心和探訪，讓我爸爸得到耶穌基督的溫暖和信心。雖然他手術後不夠四十八小時已離開了，但在他生前，也再三地向黎姑娘您表達衷心的感谢。

謹代我爸爸和外婆彭訓女士致謝，祈願更多人蒙恩成為神的兒女。

再次，衷心感謝您，黎姑娘。

女兒靜文代筆
09.05.2024

~~~~~  
親愛的梁盛龍牧師：

謝謝你和同工在甄燕婆婆入院期間的探訪、祈禱及慰問，在婆婆彌留至被主接去期間，給予家人陪伴、安慰及支持。在婆婆安息禮那天，感謝你到來陪伴家人領遺體及在安息禮中協助，家人銘記於心。願主賜福給你和各同工，並堅固你們手所作的工。

親愛的陳禮光院牧、張秀玲院牧、黎明慧院牧：

感謝你們在甄燕婆婆入院期間前來探訪、慰問及代禱，堅固她的信心，讓她得著鼓勵和支持！

甄燕婆婆於 18/4 主懷安息，於 11/5 舉行安息禮。謝謝你們出席婆婆的安息禮，並參與詩班獻唱，在這特別的時刻，給予家人陪伴、安慰、支持及同行。

感謝禮光院牧為甄燕婆婆安息禮預備精美的相片集、影片、留名冊及書籤，每一頁相及每一節的影片，也是用心特意的製作，充滿對婆婆及家人的心意！驚喜的是禮光院牧為家人將相片重曬後，製成一本相冊贈送予家人，並把安息禮的片段製成影片，好讓家人日後好好的懷緬留念，真是一位細心及具有多樣恩賜的院牧。

在喪親哀傷期，感謝院牧同工們為甄燕婆婆及家人所做的一切，給予家人力量繼續前行，讓家人深深體會院牧服務的重要，有被服侍的感覺，更體現神對婆婆及家人的愛護、看顧及預備。

謝謝你們忠心地為病人及家屬的付出，願主施恩加力、賜福予你們，並親自堅固你們手所作的工，運用主給你們各樣的恩賜去服侍病人及家屬，讓院牧事工能榮神益人！

郭甄燕家人 致意  
13.05.2024

## (二) 雲彩篇

致：林院牧

謝謝妳常常探望爸爸，為他祈禱，今天他平安出院了。願主基督復活的醫治大能常保守你。

林宏鑫家人  
12.05.2024

親愛的明慧院牧：

父親張敏去世已近半年，很想憑卡寄意，表達對你的感謝。因着你的熱心服侍，讓父親在臨終前得聞福音，我和家人也因你的陪伴和關心，得以渡過難關。藉着你，神的信實、神的慈愛，我深深體會得到。你的付出，你的勞苦，願天父賞賜你。

祝願你身體健康，靈裏滿足！

主內  
藹玲  
26.05.2024

陳院牧：

感恩文濠及我們的遇見，在主內彼此紀念，在艱難時同行、慰問、代禱。願神大大的繼續使用你在院牧服侍及事工上。榮神益人！

CHI HO, DORIS  
7.2024

親愛的梁牧師及陳院牧：

非常感謝您們過往對國雄的關心、探望及禱告，今天國雄已安返天家，真的非常感謝神及您們的勞苦。又衷心感謝您們對國雄安息禮拜的安排，讓家人們感受到神的愛及安慰，願神親自答謝您們的勞苦，再次衷心感謝您們。

國雄家人敬上  
08.2024



## (二) 雲彩篇

新界西院牧事工團隊

主內平安！我沒有住過醫院，但我去探病時，見您們為病患付上的愛心，為主擺上的辛勤。主內勞苦不徒然。

求主耶穌賜福使用您們，又供應您們！

以馬內利！

主內肢體敬上  
13.09.24

~~~~~  
陳輔助院牧：

感謝你在爸爸危難時，為他祈禱，讓他有平安。也感謝你的陪伴與問候，在我們一家人難過時，得著安慰。

主內平安！

鉅昌家人 敬上
16.09.2024

~~~~~  
陳輔助院牧：

多謝您！Thank you very much!

在先夫朱錦雄 4/9-14/9 在屯門醫院留醫期間，是他生命裡最後最艱苦的日子，陳輔助院牧經常探訪先夫，讓他得到安慰及平安，接受您的禱告，心靈得到平安。多謝您。

朱太吳卓華  
19.09.2024

~~~~~  
親愛的院牧部弟兄姊妹：

謝謝您們！我出院了。當我回憶，那些在醫院的每個晚上，當我感憂傷軟弱時，您們透過主耶穌安慰了我和其他病友的心靈，期望主繼續使用您們，在醫院作祂美好的僕人，使眾人都看到祂在您們身上所光照的。

再一次感謝您們！並祝生活愉快！

出院病人
9.2024

(二) 雲彩篇

新界西院牧事工各肢體：

在主內問你們安。感謝我們的天父，祂有諸般的慈愛及憐憫，祂藉你們在院內的事奉拯救了我父親張隆先生，張隆於 2023 年 2 月在屯門醫院內認信主耶穌，他亦已於 2023 年 3 月 6 日釋勞歸主。

張隆先生家人

羅院牧：

哥哥的離去確是不捨，但因有信仰的緣故，內心是平靜的。因為深知這是天父讓我在香港最後一星期要向哥哥好好道別，讓我沒有遺憾，這是主的美意。

星期六王院牧在哥哥離世前 3 小時探望哥哥，叫家人向哥哥表示「四道」：道愛、道謝、道歉、和道別。我們每個人都照做，無論信與未信的心裏都感安慰和釋懷。感謝天父。我知道回英國後，沉澱後，情緒會慢慢浮現，但我 take things slowly。我亦深信天父必保護和安慰我。所以請你放心。

多謝你和王院牧探望哥哥和關心家人情況，求神大大賜福院牧事工，讓病者和家人能得享福音。

病人妹妹

屯門醫院陳院牧：

你好！我是陳太，先生陳金華於 2024 年 9 月因胃疼入急症室，發現胰臟癌轉移至肝，短短三個幾月，於 12 月 14 日驟然離世；在屯門醫院 H 1 病房留院治療期間，貴院陳院牧經常幫我先生祈禱，藉着主耶穌的大愛，安撫我們的心靈得以平安喜樂；先生離世後，因家人極度悲傷、害怕、徬徨及無助，陳院牧又引領幫助我辦理親人的後事；不是親人，勝似親人，陳院牧就是主耶穌派遣來幫助我們的使者，慰藉我們的心靈，得享平安喜樂，在此深深感激！

陳太

2.1.2025

王院牧：

爸爸（祥銘）已於 3 月 13 日返回天家了！感恩他上年 9 月受洗了！謝謝你一直的關心及禱告！他平日都有和我提起你曾帶他去福音聚會及分享一些福音信訊和詩歌讓他聆聽！再次替爸爸感恩遇上你！願你的事奉都得主繼續祝福！

女兒

《三》與院方之夥伴關係

3.1 與院方之聯繫

院牧出席院方會議，與院方保持溝通和合作：

- 新界西醫院聯網心靈關顧工作者及義工服務協調會議
- 屯門醫院日間寧養中心會議
- 青山醫院病人及照顧者資源委員會會議
- 小欖醫院病人及照顧者資源委員會會議
- 博愛醫院心靈關顧服務協調會議、義工服務協調會議
- 天水圍醫院心靈關顧服務協調會議、義工服務協調會議
- 新界西醫院聯網臨床倫理委員會
- 為見習護士講授有關心靈關顧服務及基督教院牧服務課堂。

3.2 出席院方活動

- 2024年4月18日主座地下屯門醫院病人資源中心（附屬中心）正式啟用，基督教院牧部逢星期四上下午時段，有院牧義工參與，支持院內社區服務及推廣院牧事工。



- 2024年7月12日上午，同工應邀與屯門醫院內地醫護交流計劃的手術室護士講解心靈關顧及介紹本會事工。



- 2024年9月17日屯門醫院康復大樓R8B病房舉行中秋節期活動，當日2位同工、5位義工及2位醫員醫護人員一起參與。感謝主！該日關顧了25病友及2位家屬，並派發了中秋禮物給病友，其後院牧也跟進活動後的病人，主的愛充滿我們各人內心。



- 2024年11月20日青山醫院悅康中心邀請分享講座，主題為「精神病患者家屬的心靈關顧」。



(三) 與院方之夥伴關係



- 2024 年 12 月 5 日下午，同工及義工出席新界西醫院聯網義工嘉許禮，在屯門醫院舉行，本會多位義工獲嘉許。



- 2024 年 12 月 14 日上午，屯門醫院康復大樓 R8B 病房舉行聖誕節期活動，當日 2 位同工、6 位義工及 2 位醫員醫護人員一起參與。感謝主！該日關顧了 33 病友及 10 位家屬，並派發了聖誕禮物給病友，其後院牧也跟進活動後的病人。



- 2025 年 1 月 23 日及 24 日，屯門醫院病人資源中心邀請院牧部參予新春活動，在屯門醫主座院地下舉行，院牧部同工和義工們寫揮春及製作新春飾物送給探訪家屬。

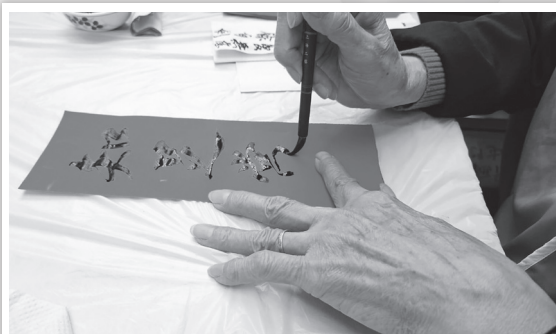

《四》教育及培訓

4.1 義工培訓及維繫

回應近年義工流失及老化的情況，我們繼續每年舉辦義工訓練課程，2024 年亦分別順利舉辦了精神科及普通科的義工訓練課程，合共約有九十位義工完成課程，通過實習後便可正式加入義工服侍。此外，我們亦舉辦了義工重聚日、專題講座、電影欣賞會、義工同樂日等等，藉此凝聚義工，彼此支持和學習。

- 2024 年 7 及 8 月份期間本會分別舉行義工重聚日。



- 2024 年 8 月 3 日於青山醫院舉行精神科及普通科義工訓練班學員重聚日暨義工大團契同樂日，有 70 人參與活動。



- 義工大團契於 2024 年 8 月 30 日與真証傳播合作，在屯門醫院演講廳主辦「清水變酒」福音電影欣賞會，合共有 152 人參加活動。



《四》教育及培訓



- 2024 年 10 月 5 日及 2025 年 1 月 4 日的義工重聚日，主題為：「目標視覺化實踐」及「哀傷」。



- 2024 年 10 月 18 日義工們到小欖醫院學習推輪椅，並在 2024 年 12 月 23 日五場小欖的音樂會服事。



4.2 2024 年精神科義工訓練

2024 年 5 月 4 日於青山醫院舉辦精神科義工訓練班，共有 39 人參加，接受為期 6 個週末的訓練課程。



2024 年 6 月 22 日，義工訓練班學員參觀青山醫院精神健康體驗館。



《四》教育及培訓

4.3 2024 年普通科義工訓練

2024 年 7 月 6 日起於連續四個星期六下午，在屯門醫院舉辦普通科義工訓練班已順利完成，共有 56 名學員參加。學員透過專題講座和分組討論，學習醫院探訪關懷技巧。由屯門醫院院牧同工主力籌辦。



4.4 2024 臨床牧關教育 (CPE) 訓練課程

本會第四屆臨床牧關教育訓練課程 Clinical Pastoral Education (CPE) 已於 2024 年 5 月 27 日至 8 月 16 日在屯門醫院舉行，邀得督導梁燕雯姑娘主領，有 5 位學員修畢：曾思語傳道、林子沛傳道、姜穎行院牧、盛添鳳院牧及羅兆麟院牧。



4.5 同工培訓日及發佈會

- 2024 年 7 月 30 日同工培訓暨發佈會於屯門醫院舉行，由主任院牧梁盛龍牧師負責，主題為「醫療預設指示」，該天有 20 位同工及義務同工出席。



《四》教育及培訓



- 2025 年 3 月 13 日於屯門醫院日間醫療中心二樓演講廳舉行同工培訓暨發佈會，由出席在職院牧研討會的院牧同工分享「哀鐘再鳴」，該天有 20 多人出席。



4.6 同工 / 執委 / 大使培靈靜修日

- 同工執委培靈靜修日於 2024 年 4 月 16 日上午在青山醫院舉行，由主任院牧梁盛龍牧師主領，下午設有分組分享及代禱時段，該天約 30 多人出席。



(五) 教會聯繫及合作夥伴

5.1 對外聯絡及合作

- 透過定期出版通訊、電郵及手機訊息等，與教會、牧長、信徒及支持者保持聯絡。
- 拜訪教會牧者及鼓勵教會安排本會同工到其堂會主領院牧主日 / 心靈關顧講座。

關懷主日 / 院牧講座

日期	教會 / 地點
2024 年 04 月 06 日	基督教香港崇真會 福康頤樂天地長者 中心及廣福頤養院
2024 年 04 月 28 日	宣道會大興堂
2024 年 05 月 10 日	深井靈光堂家長團契
2024 年 05 月 12 日	基督教會屯門恆道堂
2024 年 05 月 26 日	宣教會恩福堂
2024 年 06 月 02 日	基督教會崇山新村 真道堂
2024 年 06 月 23 日	東方基督教會耀光堂
2024 年 07 月 07 日	基督教屯門靈光堂
2024 年 07 月 09 日	順寧道平安福音堂
2024 年 07 月 19 日	元朗浸信會提多團
2024 年 07 月 21 日	上村基督徒佈道所
2024 年 07 月 28 日	新界神召會屏山堂
2024 年 08 月 25 日	信義會元朗生命堂
2024 年 09 月 01 日	崇山新村真道堂
2024 年 09 月 01 日	香港印尼華僑基督徒 團契雅斤堂
2024 年 09 月 08 日	荃灣平安福音堂
2024 年 10 月 06 日	神召會天澤堂
2024 年 10 月 10 日	播道會同福屯門堂
2024 年 11 月 10 日	中華基督教會基元堂
2024 年 11 月 10 日	基督教香港信義會 元光堂
2024 年 11 月 10 日	荔枝角平安福音堂
2024 年 11 月 24 日	大圍平安福音堂
2024 年 11 月 24 日	播會天恩堂

關懷主日 / 院牧講座

日期	教會 / 地點
2024 年 12 月 01 日	基督教香港信義會 活靈堂
2024 年 12 月 14 日	宣道會屯門堂
2024 年 12 月 15 日	宣道會屯門堂
2024 年 12 月 29 日	基督教香港信義會 尊聖堂
2025 年 01 月 11 日	北大嶼山醫院院牧事工
2025 年 01 月 12 日	屯門平安福音堂
2025 年 01 月 12 日	屯門靈光堂
2025 年 01 月 19 日	屯門靈光堂
2025 年 02 月 08 日	基督教香港信義會 救恩堂
2025 年 02 月 09 日	基督教香港信義會 救恩堂
2025 年 02 月 16 日	東方基督教會耀光堂
2025 年 03 月 02 日	愛耶穌教會
2025 年 03 月 09 日	金巴崙表老會禧臨堂
2025 年 03 月 09 日	基督教香港信義會 香港仔堂
2025 年 03 月 30 日	宣道會天水圍堂



同工應邀到播道會同福屯門堂分享「心靈需要與關顧－自我篇」講座。

(五) 教會聯繫及合作夥伴



同工應邀到北大嶼山醫院院牧部分享「精神病患院友的心靈需要與牧關」講座。

5.2 與元朗區基督教聯會、屯門區基督教聯會、天水圍教牧福音網絡及院牧事工聯會之聯繫

本會代表分別出任香港醫院院牧事工聯會董事，以及出席屯門區基督教聯會會議、天水圍教牧福音網絡會議，保持事工的聯繫和合作；此外，本會亦積極參與各區基督教聯會舉辦的活動，支持地區關懷服事和福音工作。

- 2024 年 4 月 12 日下午，同工出席院牧聯會專業發展委員會會議。
- 2024 年 5 月 7 日，同工出席院牧事工聯會舉辦的在職院牧研討會，「冒險去愛 – 從潘霍華的靈性關顧反思牧養的基要與實踐」，由鄭雪凌博士主講。
- 2024 年 5 月 10 日，青山醫院院牧部協助接待天水圍教牧參觀青山醫院精神健康體驗館，並參與由林明醫生負責的研討會。



- 2024 年 6 月 18 日晚上，同工出席元朗區基督教聯會董事會，會前簡介本會事工。



- 2024 年 6 月 22 日下午，同工出席香港華人基督教聯會與元朗區基督教聯會合辦的聯合佈道會，擔任陪談員在信義會元朗生命堂舉行。



- 2024 年 6 月 28 日，同工出席院牧事工聯會舉辦第二十屆院牧日，主題為「沙漠開江河」，由馬穎章老師透過沙畫分享，於九龍城潮人生命堂舉行。

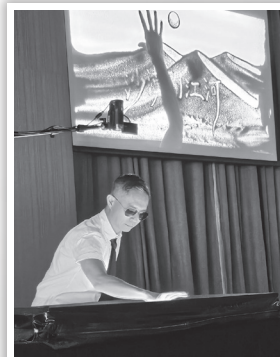

(五) 教會聯繫及合作夥伴



- 2024 年 7 月 19 日，同工出席院牧事工聯會院牧室主管日，於宣道會錦繡堂舉行。
- 2024 年 8 月 7 日、8 月 14 日及 8 月 21 日，分別舉行元朗、屯門及天水圍區教牧午餐分享交流會，交流事工近況及教會需要，三次分享會合共有 66 位教牧出席。



- 2024 年 8 月 8 日下午，同工出席院牧事工聯會院牧專業發展委員會會議。
- 2024 年 8 月 13 日，同工出席院牧事工聯會舉辦的在職院牧研討會，「哀鐘再鳴～從尋隱藏的哀傷對心靈關懷的影響」，由周美蘭姑娘主講，於院牧事工聯會舉行，會後參與院牧事工聯會 40 周年詩班練詩。
- 2024 年 9 月 8 日下午，同工出席院牧事工聯會於油麻地信義會真理堂舉行的「院牧服務 40 周年感恩崇拜」。



- 2024 年 9 月 23 日晚上，同工們出席院牧事工聯會於尖沙咀 The One 煌府酒家舉行「院牧服務 40 周年感恩晚宴」。



(五) 教會聯繫及合作夥伴



- 2024 年 11 月 7 日下午，同工代表出席由華人基督教聯會及天水圍教牧福音網絡合辦的全港分區聯合聖誕活動籌備會議。
- 2024 年 11 月 8 日上午，同工出席院牧事工聯會院牧專業發展委員會會議。
- 2024 年 12 月 5 日，同工代表出席由華人基督教聯會及天水圍教牧福音網絡合辦的全港分區聯合聖誕活動籌備網上會議。
- 2024 年 11 月 22 日中午，同工出席元朗區基督教聯會樂齡宴，本會佔有三席半。



- 2024 年 12 月 22 日下午，同工出席由華人基督教聯會及天水圍區教會聯合舉辦的全港分區聯合聖誕活動（聖誕市集），在天水圍銀座舉行，本會主要負責音響。



- 2024 年 12 月 24 日下午，同工出席由華人基督教聯會及元朗區基督教聯會合辦的全港分區聯合聖誕活動（聖誕市集），在基督教香港信義會啟信學校戶外球場舉行，本會負責一個攤位。



《(五) 教會聯繫及合作夥伴

- 2025 年 1 月 24 日上午，同工出席院牧事工聯會院牧專業發展委員會會議。
- 2025 年 1 月 31 日上午，同工出席鄉村福音使命團大年初三新春祈福會。



- 新界西院牧事工與基督教牧鄰社區中心分別於 2024 年 11 月 16 日及 2025 年 1 月 14 日合辦「肩周炎(五十肩)」及「腰痛與傷患」講座，由義工及復康綜合服務主力統籌。



5.3 與機構合作

- 新界西院牧事工與基督教牧鄰社區中心分別於 2024 年 6 月 14 日、6 月 29 日、7 月 5 日、7 月 19 日及 8 月 16 日合辦「三高成因及預防」、「膝下有黃金」、「中風後的康復」、「人生意義目標」及「好好睡眠」講座，由義工及復康綜合服務主力統籌。



(五) 教會聯繫及合作夥伴



- 2025年2月28日及3月15日新界西院牧事工與基督教牧鄰社區中心分別合辦「肩頸痛」、「網球肘」講座，由義工及復康綜合服務主力統籌。



5.6 與快樂人慈善基金的合作

義工及復康綜合服務（義復）乃由本會及快樂人慈善基金有限公司合辦，旨在強化和延伸原有院牧服務，達致優化對病人和家屬的全人關懷及福音工作，成為他們復康路上的同行者。我們會按實際需要為離院病人和家屬提供協助及轉介服務，以愛和關懷與他們同行復康路，並透過多元化的機會，幫助他們認識福音和融入教會。例如：探訪關懷、陪同覆診、提供復康器材、轉介病人到相關政府部門跟進社關需要、舉辦病人／家屬／照顧者講座，以及福音聚餐等。

- 2025年1月10日於欣田商場龍順軒海鮮酒家舉辦「福音聚餐」，47人出席晚宴，近半為未信者，顧問院牧陳一華牧師證道，有5位朋友決志信主。



5.4 社區關懷

- 2025年1月27日在欣田邨進行新年送福音揮春及年歷卡活動，共接觸居民約280人。



《六》內務行政

6.1 新界西院牧事工有限公司架構（2024-2025 年度）

新界西院牧事工行政架構圖

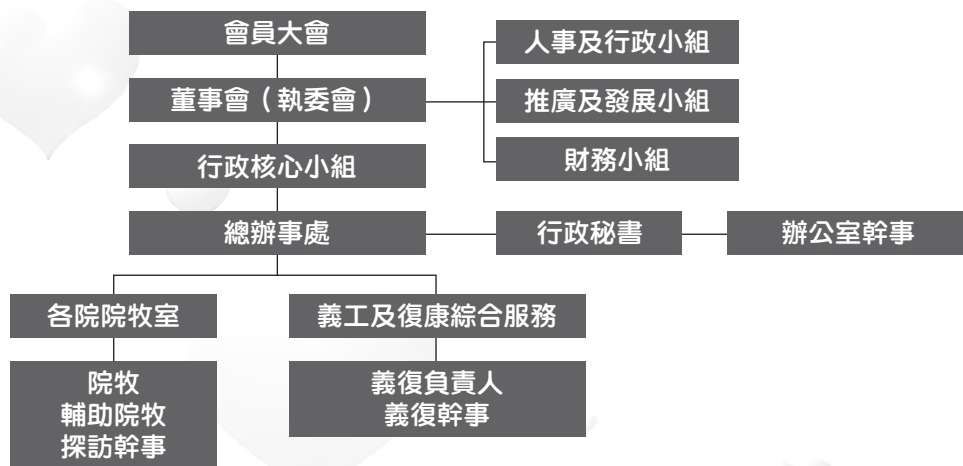

人事及行政小組

召集人：李寬心姑娘（主席）

成員：陳蔡巧華姑娘（副主席）、梁悅華先生（第一文書）、徐克強先生（第二文書）、何玉華姑娘（第一司庫）、薛彩優姑娘（第二司庫）、黃劍霞姑娘（第一司數）、黃華雄先生（執委）、陳一華牧師（顧問院牧）、梁盛龍牧師（主任院牧）及劉玉屏姑娘（行政秘書）

推廣及發展小組

召集人：黃敬棠先生（推展召集人）

成員：何玉華姑娘（第一司庫）、高桂芳傳道（推展）、黃劍霞姑娘（第一司數）、梁靄美姑娘（推展）、彭淑玲姑娘（推展）、莫穎君律師（推展）、梁盛龍牧師（主任院牧）、徐志遠（推廣大使）、黃穎前（推廣大使）、Kenneth Scott SMYTH（推廣大使）、何啟泰先生（推廣大使）、吳國熙先生（推廣大使）、高鎮炳先生（推廣大使）、李滿英姑娘（推廣大使）、陳俊華先生（推廣大使）

財務小組成員

召集人：何玉華姑娘（第一司庫）

成員：梁悅華先生（第一文書）、黃劍霞姑娘（第一司數）、彭淑玲姑娘（第二司數）、梁盛龍牧師（主任院牧）及劉玉屏姑娘（行政秘書）

(六) 內務行政



6.2 2024 年會員大會

2024 年會員大會暨新一屆執委選舉已於 12 月 19 日在屯門醫院順利舉行，並選出 2025-2026 年度執委會成員，包括 16 間教會代表、2 間醫院基督徒團契代表、2 間團體 / 機構代表，以及 2 位特約委員共 22 位 (15 位常務委員及 7 位非常務委員)。



6.3 會議

本會事工之商討及執行，主要由顧問院牧帶領同工商討及執行。而有關會務及事工發展，則由董事會（執委會）主席帶領商討，並按需要交由人事及行政小組、推廣及發展小組或財務小組跟進。此外，每年亦會舉行一次同工議事日，讓各院院牧分享及交流該年事工進展，以及商討各院來年事工計劃。2024-2025 年度所召開會議次數統計如下：

會議名稱	召開次數
執委會會議	6 次（實體 / 網上）
人事及行政小組會議	6 次（實體 / 網上）
推廣及發展小組會議	0 次
財務小組會議	1 次（網上）
顧問院牧及同工會議	6 次

備註：部份會議視乎情況及需要透過網上及實體同步進行。

6.4 會議外的聯繫

執委會及其他主要會議前，核心小組會安排會前交流，以增進彼此溝通和共識。同工及執委亦會舉行聯誼活動，藉以增進主內友誼。而本會每年舉辦的同工及執委靜修日、生活日等，歡迎董事、顧問、榮譽推廣大使一起參與。

同工執委大使生活日

2024 年 10 月 28 日，包團到深圳舉行同工、執委及大使生活日，該天有 33 人出席，一起觀光遊覽，共享主內情誼。



《七》大型活動 / 聚會

7.1 2024 年步行籌款

2024 年步行籌款活動已於 10 月 20 日（主日）於天水圍河畔公園舉行，並分別邀得東華三院李東海小學盧震河校長及新界西聯網聯網統籌專員（病人資源中心及醫社合作）甘君華先生致辭，該日步行籌款起步禮約有 200 多人出席。步行結束後，隨即於半島漁港酒樓舉行步行籌款晚宴，該晚筵開 14 席，晚宴聚會設有抽獎、字畫拍賣籌款及獻唱，晚宴在一片歡樂的氣氛下結束。步行籌款活動截至 10 月 25 日，合共籌得 HK\$2,005,556.75，已超過籌款目標港幣 170 萬。感謝主！



(七) 大型活動 // 聚會



同心齊步行



到達終點站



寶叔字畫拍賣



晚宴筵開十四席

7.2 35 周年感恩崇拜及晚宴

本會 35 周年感恩崇拜暨臨床牧關教育訓練課程 / 義工訓練課程證書頒發及義工嘉許典禮已於 2025 年 2 月 23 日 (主日) 於屯門醫院日間醫療中心演講廳順利舉行，邀得香港聖公會東九龍教區主教郭志丕主教證道、青山及小欖醫院行政總監蕭慧敏醫生及香港醫院院牧事工聯會義務總幹事梁智英牧師致辭，約 160 人出席，同頌主恩。35 周年感恩晚宴於同日晚上在屯門兆康彩逸軒酒家舉行，筵開十四席半，晚宴設獻唱及抽獎環節，在一片歡愉氣氛下圓滿結束。



《七》大型活動 / 聚會



(八) 財務報告

THE NT WEST HOSPITAL CHAPLAINCY LIMITED

新界西院牧事工有限公司

INCOME AND EXPENDITURE ACCOUNT FOR THE YEAR ENDED MARCH 31, 2025

		2025	2024
		HK\$	HK\$
Income 收入			
Offering, dedication and contribution	奉獻收入	4,457,274	3,851,061
Receipts from fund raising activities	籌款活動收入	2,319,027	1,716,918
Bank interest received	銀行利息收入	6,591	34,538
Other income	其他收入	34,319	34,235
		6,817,211	5,636,752
Expenditure 支出			
Advertising	事工推廣	54,082	47,049
Auditors' remuneration	核數費	5,000	5,000
Printing charges	影印費	2,684	3,791
Education training for volunteers	義工培訓	7,046	1,751
Fund raising expenses	步行籌款活動支出	47,425	37,802
Gifts and sponsorship	賀儀、禮金及對外奉獻	115,714	62,060
Insurance	保險費	14,726	12,141
Meetings and gatherings	聚會雜支	189,274	229,883
Membership fee	會員費	2,000	2,000
Office expenses	辦公室費用	34,200	58,243
Sundries expenses	雜項支出	7,338	7,282
Telephone and internet charges	電話及互聯網費	27,259	28,862
Travelling expenses	舟車費	208,544	174,408
Salaries and allowances	薪酬及福利	6,191,154	5,510,351
Bank charges	銀行費用	1,471	1,391
		6,907,917	6,182,014
(Deficit) / surplus for the year		(90,706)	(545,262)

《八》財務報告

THE NT WEST HOSPITAL CHAPLAINCY LIMITED

新界西院牧事工有限公司

STATEMENT OF FINANCIAL POSITION AS AT MARCH 31, 2025

		2025 HK\$	2024 HK\$
ASSETS			
Non-current assets	固定資產		
Property, plant and equipment	設備	-	-
CURRENT ASSETS			
	流動資產		
Cash and cash equivalents	現金及銀行存款	1,570,453	1,625,159
LESS-CURRENT LIABILITIES			
	流動負債		
Provision for long service payment	應付長期服務金	530,113	494,113
Accruals	應付帳款	5,000	5,000
NET CURRENT ASSETS	流動資產淨值	1,035,340	1,126,046
NET ASSETS	資產淨值	1,035,340	1,126,046
REPRESENTED BY			
Accumulated fund	累積基金	1,035,340	1,126,046

24 年 4 月至 25 年 3 月奉獻收入來源

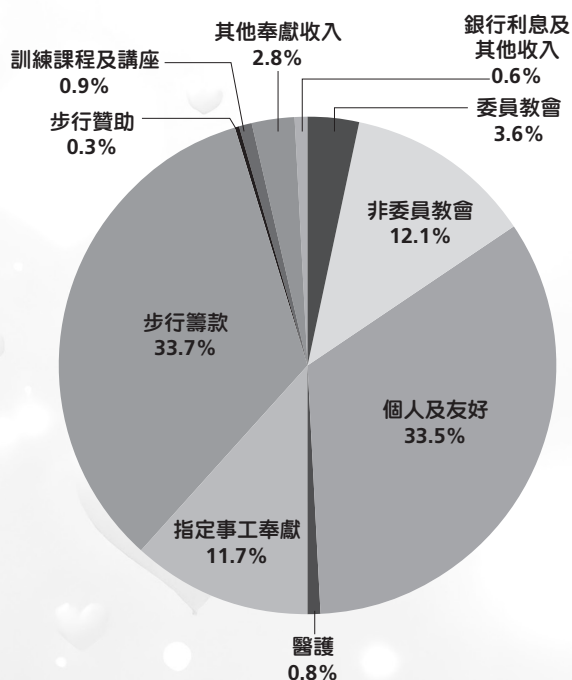

項目	收入	%
委員教會	\$248,350.00	3.6
非委員教會	\$821,963.20	12.1
個人及友好	\$2,283,253.00	33.5
醫護人員	\$56,000.00	0.8
指定事工奉獻	\$800,000.00	11.7
步行籌款	\$2,296,026.75	33.7
步行贊助	\$23,000.00	0.3
訓練課程及講座	\$59,400.00	0.9
其他奉獻收入	\$188,308.00	2.8
銀行利息及其他收入	\$40,910.43	0.6
總數	\$6,817,211.38	100.0

(八) 財務報告

22 至 24 年度收入與支出比較

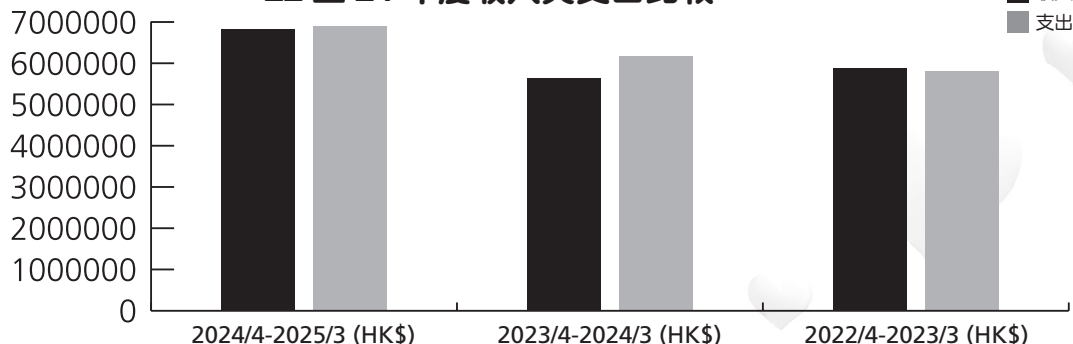

	24 年 4 月至 25 年 3 月 (HK\$)	23 年 4 月至 24 年 3 月 (HK\$)	22 年 4 月至 23 年 3 月 (HK\$)
收入	6,817,211	5,636,752	5,878,296
支出	6,907,917	6,182,014	5,816,556
盈餘 / (不敷)	(90,706)	(545,262)	61,740

22 至 24 年度奉獻收入比較

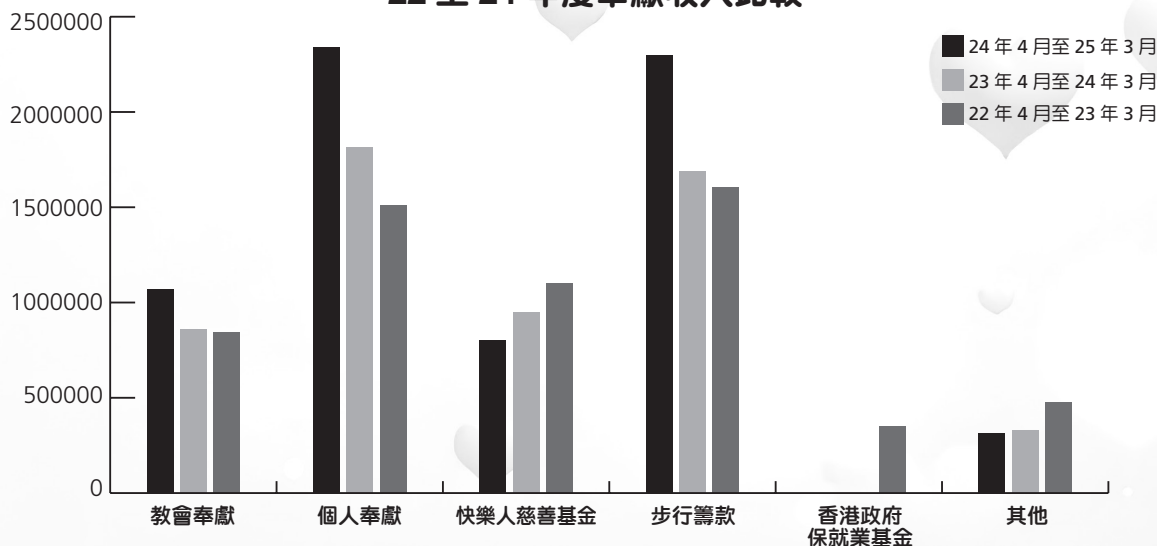

項目	24 年 4 月至 25 年 3 月 (HK\$)	23 年 4 月至 24 年 3 月 (HK\$)	22 年 4 月至 23 年 3 月 (HK\$)
教會奉獻	\$1,070,313	\$858,887	\$842,324
個人奉獻	\$2,339,253	\$1,813,562	\$1,507,921
快樂人慈善基金	\$800,000.00	\$950,000.00	\$1,100,000
步行籌款	\$2,296,026.75	\$1,687,918.00	\$1,604,707
香港政府保就業基金	-	-	\$348,400
其他	\$311,618	\$326,385	\$474,944
總數	\$6,817,211	\$5,636,752	\$5,878,296

回顧與前瞻

蒙主恩領及眾兄姊的支持，新界西院牧事工即將踏入 36 周年了。多年來能夠在新界西這個有百多萬居民的禾場服侍，在醫院裡作牧養關懷，全是主的憐憫和恩典。

現今醫療需求日益增加，病人、家屬及醫院同事的心靈需要也殷切。在 2024 年，由醫院內同事轉介的病人或家屬有 3,813 個（其中 119 個屬緊急轉介）；院外的轉介（例如由病人家屬或教會轉介）有 3,141 個，可見醫院裡心靈關懷的需要甚大。2024 年同工及義工合共關懷了 23,657 人次的病人和家屬，以及 3,858 人次的醫院員工（包括個別關懷探訪、小組活動或恆常聚會），信主人數有 793 人，床邊洗禮有 110 人。

院牧服務需求殷切，然而參考整體的病人關顧統計，同工初探病人比覆探的數字為高，反映出除了是住院病人流動性大之外，亦見院牧人手是有所限制，關顧時間多集中於應付新的或緊急的轉介。事實上，義工探訪的病人，基本上是隨機安排的，2024 年同工及義工合共關懷了二萬多人次的病人和家屬，當中的「偶遇」，是主的憐憫，也是同工和義工們一起回應主愛，讓多人在病憂中得著支持和安慰的美好見證。

展望 2026 年，我們將繼續舉辦精神科及普通科義工訓練課程，以及義工專題講座；我們亦計劃繼續舉辦臨床牧關教育訓練課程 (Clinical Pastoral Education)，冀能培訓更多人手，提升臨床牧關的量和質，以回應新界西對院牧服務的巨大需求。

另外，為了讓院內關懷延伸至社區，持續與病弱同行，「義工及復康綜合服務」將繼續與教會及社福機構合辦福音聚餐、健康講座、支援社區復康需要，最終目標是轉介離院病人及家屬予教會，幫助他們在復康路上獲得持續的關心和支持。此外，我們也會與教會定期在博愛醫院賽馬會護理安老院及博愛醫院戴均護理安老院合辦福音聚會，讓關懷延伸至社區。

另一方面，近年醫護人員流失嚴重，醫療職場環境轉變亦大，新一代醫院同事適應需時，工作壓力沉重；而醫院基督徒團契一直以來是院牧服務的重要事奉夥伴，為工作繁重的醫院同事提供心靈關顧及信仰輔導，惟近年團契亦有傳承困難之情況。因此，如何凝聚和支持醫院同事，提供適時適切的心靈關懷，是未來的重要服侍目標和挑戰。除了既有的醫護團契及小組，我們亦會接觸護士學生、舉辦專題聚會、培靈會及佈道會等，盼望能凝聚更多醫院員工，在職場上彼此支持，一起實踐專業使命。

現時 (2025 年 12 月) 本機構服務的醫院包括屯門醫院、博愛醫院（包括田家炳護養院）、天水圍醫院、青山醫院及小欖醫院；五間醫院合共約有五千位住院病人及一萬四千位員工。本機構受薪同工有 21 人（包括牧職及文職同工，7 位屬部份時間同工），義務同工有 21 人，活躍義工有百多人。

本機構 2025 至 2026 年度財預算為港幣七百三十多萬，預算不敷為港幣一百一十多萬。我們的服務得以持續、使命得以傳承，實有賴上帝的恩典，以及各位的恆切代禱和奉獻支持。

2025 年 4 月至 2026 年 3 月財政預算

支出項目	金額 HK\$
行政費用	313,000
同工薪酬及福利	6,142,350
教育及培訓	154,500
事工推廣及宣傳	62,500
關顧事工及各項聚會	563,300
籌款活動	40,000
對外奉獻、關懷慈惠	52,000
全年總支出：	7,327,650

(十) 各院事工服務統計

屯門醫院基督教院牧部事工服務統計 (包括同工、義務同工、義工)

月 / 年	轉介來源							病人												
	緊急			非緊急				院內								院外				
	員工	教會	親友	員工	教會	親友	隨機接觸	首次關顧人數（同工）	首次關顧人數（義工）	跟進關顧人次（同工）	跟進關顧人次（義工）	電話、短訊關心人次	決志人數	洗禮人數	聚會人次	安息禮儀次數	安葬禮儀次數	轉介教會人數	電話、短訊關心人次	探訪人次
04/2024	2	0	8	16	5	57	30	132	232	320	69	2	21	0	0	1	0	1	22	1
05/2024	4	0	9	11	10	59	43	135	231	390	55	2	29	0	0	3	3	0	16	2
06/2024	1	0	2	10	12	40	71	134	203	345	61	6	15	1	0	1	2	2	26	3
07/2024	2	0	3	15	16	39	38	117	212	334	62	0	21	1	0	2	2	2	28	2
08/2024	4	0	7	19	17	54	23	120	211	370	64	2	20	0	0	1	1	0	22	2
09/2024	3	2	13	10	18	42	87	98	378	197	35	2	19	0	0	3	2	0	17	0
10/2024	0	0	2	27	22	52	54	157	112	258	7	0	14	0	0	4	0	0	9	0
11/2024	3	2	10	16	11	56	68	158	144	434	22	0	21	0	0	0	1	0	13	1
12/2024	1	1	6	12	21	59	58	149	204	337	23	0	16	0	0	3	2	0	21	0
01/2025	2	0	5	19	14	50	66	152	166	372	10	1	26	0	0	1	1	1	31	0
02/2025	3	0	6	16	13	33	33	133	188	388	27	2	29	0	0	0	1	1	14	0
03/2025	4	1	11	12	8	64	51	139	206	359	40	0	26	0	0	5	1	1	19	2
總計	29	6	82	183	167	605	622	1624	2487	4104	475	17	257	2	0	24	16	8	238	13

屯門醫院基督教院牧部事工服務統計 (包括同工、義務同工、義工)

月/年	家屬					員工(人次)			義工(人次)					其他	
	面談關顧人次	電話、短訊關心人次	決志人數	社關跟進人次	轉介教會人數	員工關顧	電話、短訊關心	員工聚會	義工訓練	義工督導	義工關顧	電話、短訊關心	義工聚會	節期活動(義工參與人次)	報佳音(義工參與人次)
04/2024	84	239	0	0	0	9	16	23	0	17	15	29	0	0	0
05/2024	120	269	0	0	0	1	11	28	0	7	16	18	0	0	0
06/2024	82	229	1	0	0	5	4	48	0	8	12	13	0	0	0
07/2024	92	264	1	0	0	4	14	26	1	0	15	9	4	0	0
08/2024	139	292	1	0	0	1	19	31	1	4	21	25	0	0	0
09/2024	152	240	0	0	0	2	9	20	0	11	18	12	0	7	0
10/2024	84	224	0	0	0	8	8	37	0	1	16	34	0	0	0
11/2024	183	300	2	0	0	22	6	23	0	3	20	18	0	0	0
12/2024	104	270	1	0	0	3	17	5	0	1	18	7	0	7	83
01/2025	86	239	1	0	0	2	5	18	0	1	17	8	10	0	0
02/2025	89	268	0	2	0	1	0	32	0	0	28	1	0	0	0
03/2025	114	253	0	2	0	0	1	26	0	0	12	8	2	0	0
總計	1329	3087	7	4	0	58	110	317	2	53	208	182	16	14	83

《十》各院事工服務統計

博愛醫院基督教院牧部事工服務統計

月 / 年	轉介來源							病人													
	緊急			非緊急				院內								院外					
	員工	教會	親友	員工	教會	親友	隨機接觸	首次關顧人數（同工）	首次關顧人數（義工）	跟進關顧人次（同工）	跟進關顧人次（義工）	電話、短訊關心人次	決志人數	洗禮人數	聚會人次	安息禮人數	社關跟進人次	轉介教會人數	電話、短訊關心人次	探訪人次	
04/2024	0	0	0	5	3	20	135	163	97	224	26	0	6	0	0	0	0	0	0	12	3
05/2024	0	0	0	5	7	18	87	117	76	221	17	0	27	0	0	1	0	0	0	24	1
06/2024	2	0	0	4	9	23	80	114	77	185	27	2	32	0	0	2	0	0	0	22	1
07/2024	1	1	0	2	5	16	54	76	73	236	26	0	30	0	0	1	0	0	0	14	0
08/2024	0	0	2	5	3	29	98	137	71	258	34	3	35	0	0	2	0	1	0	26	0
09/2024	0	1	1	6	7	14	113	142	120	255	31	2	24	0	0	0	0	0	0	8	0
10/2024	0	0	0	6	5	22	77	117	106	226	30	1	7	1	0	3	0	1	0	34	1
11/2024	0	0	0	4	6	21	105	137	101	227	35	2	30	1	0	1	0	0	0	40	2
12/2024	0	0	0	1	8	20	56	85	46	202	14	0	4	1	0	0	0	0	0	31	2
01/2025	0	0	2	8	8	23	73	110	42	175	6	1	18	1	0	1	0	1	0	25	4
02/2025	0	0	2	3	8	18	81	112	72	221	21	0	39	0	0	1	0	0	0	16	11
03/2025	0	0	1	5	2	13	89	111	70	189	20	0	39	1	0	0	0	0	0	10	1
總計	3	2	8	54	71	237	1048	1421	951	2619	287	11	291	5	0	12	0	3	262	26	

博愛醫院基督教院牧部事工服務統計

月/年	家屬					員工(人次)			義工(人次)							其他				
	面談 關顧 人次	電話、 短訊 關心 人次	決志 人數	社關 跟進 人次	轉介 教會 人數	員工 關顧	電話、 短訊 關心	員工 聚會	義工 訓練	義工 督導	義工 關顧	電話、 短訊 關心	義工 聚會	義工 參與 服務 人次	義工 參與 服務 時數	田家炳探訪 人次	院舍聚會 人次	院舍決志 人數	節期活動 (義工參與 人次)	報佳音 (義工參與 人次)
04/2024	46	36	0	0	0	19	13	13	0	3	33	7	0	43	80	10	27	0	0	0
05/2024	26	27	0	0	0	26	7	10	0	4	46	5	25	62	141	22	39	0	0	0
06/2024	27	50	0	0	0	18	23	12	0	1	21	3	0	36	71	21	30	0	0	0
07/2024	37	46	0	2	0	12	0	11	0	0	15	3	0	31	59	0	30	0	0	0
08/2024	43	36	0	0	0	34	8	12	0	2	40	6	0	38	81	25	25	0	0	0
09/2024	36	20	0	0	0	21	28	13	0	10	16	2	0	59	128	0	36	0	4	0
10/2024	33	41	0	0	0	18	12	14	1	9	40	6	0	55	121	20	35	0	0	0
11/2024	27	32	0	0	0	19	16	12	0	5	32	6	0	40	84	19	41	0	0	0
12/2024	33	52	0	0	0	7	64	38	0	0	27	73	10	142	327	0	33	0	11	77
01/2025	36	34	0	0	0	1	28	11	0	1	22	14	0	38	109	22	33	0	11	0
02/2025	25	59	0	0	0	7	15	10	0	1	20	1	0	45	84	26	29	1	0	0
03/2025	29	26	0	0	0	9	0	6	0	0	13	0	0	17	37	23	45	0	0	0
總計	398	459	0	2	0	191	214	162	1	36	325	126	35	606	1322	188	403	1	26	77

(十) 各院事工服務統計

天水圍醫院基督教院牧部事工服務統計

月/年	轉介來源							病人												
	緊急			非緊急				院內								院外				
	員工	教會	親友	員工	教會	親友	隨機接觸	首次關顧人數(同工)	首次關顧人數(義工)	跟進關顧人次(同工)	跟進關顧人次(義工)	電話、短訊關心人次	決志人數	洗禮人數	聚會人次	安息禮人數	社關跟進人次	轉介教會人數	電話、短訊關心人次	探訪人次
04/2024	0	0	1	3	0	10	35	29	24	47	1	0	3	0	0	0	0	0	24	0
05/2024	0	0	1	2	3	3	86	29	108	77	0	0	5	1	0	9	0	0	23	0
06/2024	0	0	0	0	1	10	36	34	15	66	1	4	5	0	0	1	0	0	36	0
07/2024	0	0	0	1	1	3	53	24	34	38	1	4	6	0	0	2	0	0	21	0
08/2024	1	0	0	5	3	5	92	43	65	65	0	16	8	1	0	1	0	0	20	0
09/2024	0	0	0	0	5	8	47	46	21	71	0	5	4	0	0	0	0	0	26	0
10/2024	0	0	1	8	0	6	87	39	63	74	3	8	8	0	0	1	0	0	20	0
11/2024	1	0	0	2	4	2	102	39	75	51	8	5	3	0	0	0	0	0	18	1
12/2024	0	0	0	0	3	5	68	32	46	73	10	6	7	1	0	0	0	0	30	0
01/2025	0	0	0	1	2	6	29	34	98	42	10	4	10	0	0	0	0	0	21	1
02/2025	0	0	0	1	3	2	22	22	72	38	7	6	6	0	0	0	0	0	15	0
03/2025	0	0	0	0	7	7	22	34	75	59	9	2	2	0	0	0	0	0	28	0
總計	0	0	3	23	32	67	679	405	696	701	50	60	67	3	0	14	0	0	282	2

天水圍醫院基督教院牧部事工服務統計

月 / 年	家屬					員工（人次）			義工（人次）					其他					歌一歌地帶					
	面談 關顧人次	電話、 短訊關心 人次	決志 人數	社關 跟進人次	轉介 教會人數	員工 關顧	電話、 短訊關心	員工 聚會	義工 訓練	義工 督導	義工 關顧	電話、 短訊關心	義工 聚會	義工： 社區關懷 人次	田家炳 探訪人次	院舍 聚會人次	院舍 決志人數	節期活動 （義工參與 人次）	報佳音 （義工參與 人次）	關懷 員工	關懷 義工	關懷 家屬	關懷 門診	關懷 鄰舍
04/2024	26	43	0	0	0	52	18	19	0	0	44	25	0	183	0	21	0	0	0	13	18	44	40	10
05/2024	50	42	0	0	0	32	12	8	0	0	61	32	0	170	0	17	8	9	0	14	24	56	78	4
06/2024	43	51	1	0	0	47	23	15	0	0	38	27	2	175	0	22	4	0	0	5	15	65	45	11
07/2024	45	41	0	0	0	28	17	10	0	0	65	25	7	212	0	21	0	0	0	4	46	72	98	4
08/2024	23	43	0	0	0	35	26	9	5	7	45	30	26	208	0	15	1	0	0	21	34	47	117	7
09/2024	52	60	0	0	0	18	40	14	0	8	59	36	12	245	0	20	0	16	0	42	29	54	129	9
10/2024	35	45	0	0	0	31	6	7	2	9	51	39	0	214	0	36	0	0	0	20	38	138	99	7
11/2024	12	37	0	0	0	26	16	4	0	5	47	23	0	208	0	17	0	0	0	57	66	70	133	5
12/2024	60	57	0	0	0	23	27	4	0	2	90	83	7	213	0	19	0	0	57	47	48	88	117	30
01/2025	17	64	0	0	0	31	2	23	0	3	90	89	5	154	0	18	3	12	0	32	33	121	103	8
02/2025	37	55	0	0	0	51	28	12	0	3	70	55	0	184	0	18	0	0	0	40	44	67	115	4
03/2025	52	51	0	0	2	34	29	19	0	2	73	38	20	162	0	21	0	0	0	30	50	102	101	2
總計	452	589	1	0	2	408	244	144	7	39	733	502	79	2328	0	245	16	37	57	325	445	924	1175	101

《十》各院事工服務統計

青山及小欖醫院基督教院牧部事工服務統計

	轉介來源 (非緊急)					院友個別牧養關懷								院友聚會										家屬 / 其他		
	員工	教會	親友	隨機接觸	小組接觸	首次關懷人數(同工)	首次關懷人數(義工)	跟進關懷人次(同工)	跟進關懷人次(義工)	首次門診面談	跟進門診面談	電話跟進、短訊關心人次	決志人數	MAC 小組	(小檯)天虹小組	(小檯)病房音樂會	CDA 心靈加油站小組	彩虹小組	陽光小組	讚美操	D 座女病房小組	E 座女病房小組	面談關懷人次	電話、短訊關心人次	轉介教會人數	
04/2024	1	3	5	8	3	20	19	108	77	70	72	149	0	0	0	0	81	0	24	12	0	0	99	149	0	
05/2024	5	2	5	4	7	23	21	120	82	48	43	134	0	0	0	0	68	0	36	6	0	0	113	151	0	
06/2024	3	2	3	5	6	19	31	114	71	45	62	122	0	0	0	0	70	0	27	0	0	0	115	133	0	
07/2024	5	4	4	4	5	22	26	56	122	32	59	124	0	0	0	0	75	0	34	4	0	0	119	134	0	
08/2024	2	2	4	7	7	22	19	102	167	27	81	121	0	0	0	0	39	0	65	0	0	0	135	124	0	
09/2024	3	5	5	7	9	29	18	55	98	19	81	134	0	0	0	0	24	0	23	0	9	5	125	134	0	
10/2024	8	3	3	5	7	26	19	52	102	27	82	129	0	0	0	0	24	0	35	0	5	9	130	129	0	
11/2024	5	5	6	5	8	29	16	49	88	36	92	114	0	0	0	0	19	0	31	0	5	10	115	142	1	
12/2024	4	7	7	6	6	30	26	53	122	23	95	125	0	0	0	50	34	0	31	0	0	0	121	136	0	
01/2025	6	8	6	1	14	35	17	43	96	27	76	114	0	0	10	0	18	10	34	0	8	12	136	174	0	
02/2025	5	7	1	0	16	29	20	38	95	32	79	100	0	0	10	0	7	0	41	0	30	3	105	99	0	
03/2025	2	2	3	0	17	24	16	36	68	31	86	97	1	0	10	0	3	25	29	0	6	8	106	96	1	
總計	49	50	52	52	105	308	248	826	1188	417	908	1463	1	0	30	50	462	35	410	22	63	47	1419	1601	2	

青山及小欖醫院基督教院牧部事工服務統計

月 / 年	醫院員工			義工					義工服務統計			其他		明心鬆一 ZONE			
	員工關懷	電話、短訊關心人次	員工團契	義工訓練	義工督導	義工關懷	電話、短訊關心人次	義工聚會	義工服務總人數	義工服務總人次	義工服務總時數	節期活動(義工參與人次)	報佳音(義工參與人次)	綠 E 行動	關懷門診	關懷陪診	關懷員工
04/2024	124	146	0	75	8	186	173	12	32	107	359	0	0	32	16	13	19
05/2024	143	129	0	64	11	236	179	0	28	122	418	0	0	34	13	12	18
06/2024	143	139	0	64	9	218	165	0	28	119	396	0	0	37	26	20	24
07/2024	145	145	0	77	15	164	169	18	35	167	618	0	0	48	29	26	26
08/2024	145	131	0	76	16	173	144	0	39	211	683	0	0	33	30	23	17
09/2024	160	122	0	86	15	180	152	0	32	116	402	0	0	29	30	31	29
10/2024	153	119	0	62	12	184	146	28	31	134	410.5	0	0	28	29	26	18
11/2024	137	91	0	54	8	195	162	0	26	111	329	0	0	36	18	17	17
12/2024	154	105	0	56	10	208	158	0	34	152	532	60	207	38	32	12	35
01/2025	142	111	0	46	13	219	146	24	30	113	353	0	0	36	39	12	38
02/2025	133	105	0	36	16	189	145	0	34	122	381	0	0	29	20	17	16
03/2025	147	110	13	35	12	215	112	0	35	114	374.5	0	0	27	17	19	19
總計	1726	1453	13	731	145	2367	1851	82	384	1588	5256	60	207	407	299	228	276

(十) 各院事工服務統計



義工及復康綜合事工服務統計																				
月 / 年	轉介來源							病人												
	緊急			非緊急				院內							院外					
	員工	教會	親友	員工	教會	親友	隨機接觸	首次關顧人數（同工）	首次關顧人數（義工）	跟進關顧人次（同工）	跟進關顧人次（義工）	電話、短訊關心人次	決志人數	洗禮人數	聚會人次	安息禮人數	社關跟進人次	轉介教會人數	電話、短訊關心人次	探訪人次
04/2024	0	0	0	0	0	1	0	0	4	0	0	0	0	0	0	1	2	0	0	0
05/2024	0	0	0	0	0	0	1	12	1	0	0	2	0	0	0	0	0	0	4	0
06/2024	0	0	0	0	1	0	0	14	0	1	0	0	5	0	0	0	0	0	0	6
07/2024	0	0	0	0	0	0	0	0	4	1	5	1	0	0	0	0	2	0	8	1
08/2024	0	0	0	0	0	0	0	0	7	0	0	0	0	0	0	0	6	0	3	1
09/2024	0	0	0	0	0	0	0	19	0	0	0	0	0	0	4	0	0	0	3	1
10/2024	0	0	0	0	0	1	0	26	0	0	0	5	0	0	0	0	0	0	3	0
11/2024	0	0	0	0	0	0	0	37	0	1	4	0	0	0	0	0	5	1	0	0
12/2024	0	0	0	0	0	0	0	4	4	0	0	0	0	0	0	0	8	0	1	0
01/2025	0	0	0	0	0	0	0	54	0	2	0	2	0	0	7	0	0	0	3	1
02/2025	0	3	0	0	3	2	1	47	1	0	0	0	0	0	0	0	1	0	0	0
03/2025	0	0	0	1	0	0	0	38	0	0	0	2	0	0	0	0	2	0	1	0
總計	0	3	0	1	4	4	2	251	21	5	9	12	5	0	11	1	26	1	26	10

義工及復康綜合事工服務統計																							
月 / 年	家屬					員工（人次）			義工（人次）						其他								
	面談 關顧 人次	電話、 短訊 關心 人次	決志 人數	社關 跟進 人次	轉介 教會 人數	員工 關顧	電話、 短訊 關心	員工 聚會	義工 訓練	義工 督導	義工 關顧	電話、 短訊 關心	義工 聚會	義工 參與 服務 人次	義工 參與 服務 時數	田家炳 探訪 人次	院舍 聚會 人次	院舍 決志 人數	節期活動 （義工參與 人次）	報佳音 （義工參與 人次）	福音聚餐		
																					病人、 家屬 參與 人次	院牧 義工 參與 人次	教會 同工、 義工 參與 人次
04/2024	3	0	0	0	1	8	2	0	0	0	6	19	0	0	0	0	0	0	0	0	0		
05/2024	7	0	0	0	0	6	4	0	112	0	11	124	0	0	0	0	0	0	0	0	0		
06/2024	0	1	0	0	0	1	0	0	56	0	16	124	0	0	0	0	0	0	0	0	0		
07/2024	0	2	0	9	0	0	0	0	224	0	1	174	0	0	0	0	0	0	0	0	0		
08/2024	1	1	0	5	0	2	0	0	0	0	1	149	0	0	0	0	0	0	0	0	0		
09/2024	0	1	0	4	0	1	0	1	0	0	0	116	2	0	0	0	0	0	2	0	0		
10/2024	0	0	0	2	0	3	1	0	0	0	0	20	1	0	0	0	0	0	0	0	0		
11/2024	2	0	0	5	0	2	0	0	0	1	6	91	2	0	0	0	0	0	0	94	0		
12/2024	1	0	0	3	1	4	0	5	0	0	0	46	0	0	0	0	0	0	0	0	0		
01/2025	0	11	0	0	0	0	0	5	3	0	4	16	2	0	0	0	0	0	9	0	21		
02/2025	0	2	0	0	0	2	0	0	0	0	12	342	1	0	0	0	0	0	0	0	0		
03/2025	0	1	0	2	0	2	0	0	0	3	12	220	0	0	0	0	0	0	50	0	0		
總計	14	19	0	30	2	31	7	11	395	4	69	1441	8	0	0	0	0	0	61	94	21		

願主安慰每一位受宏福苑五級大火
影響的人。

「願你們平安！」

路加福音 24:36



新界西院牧事工有限公司《教會／團體支持回應表》

本教會誠意支持和參與新界西院牧事工（請在合適的空格內以 ☒ 表示）：

- ☐ 樂意收到新界西院牧事工之《通訊》及代禱消息，並為您們事工需要代禱。
- ☐ 樂意收到新界西院牧事工之電子網上《通訊》。
- ☐ 樂意安排「醫療主日」，藉講壇信息鼓勵信徒實踐關懷病弱的聖經教導。
擬於_____年____月____日 / _____月____日安排「醫療主日」，請與本教會牧者聯絡。
- ☐ 樂意安排團契週會，藉此分享院牧事工，讓信徒明白有關院牧事工的服侍。
擬於_____年____月____日 / _____月____日安排團契週會，請與本教會牧者聯絡。
- ☐ 樂意鼓勵信徒接受醫院探訪和關懷之訓練，請將有關資料寄上。
- ☐ 樂意參與「差遣院牧計劃」，差遣院牧同工到新界西醫院成為義務院牧，協助佈道牧養，請與本教會牧者或長執分享有關計劃。
- ☐ 樂意接受轉介，跟進出院病人的信仰需要。
- ☐ 樂意在緊急時，為垂危病人施行水禮。
- ☐ 每月定期奉獻 \$ _____
- ☐ 一次過奉獻 \$ _____
- ☐ 其他奉獻：☐ 同工薪津 \$ _____ ☐ 病人聖誕禮物 \$ _____

奉獻方法：

- 1) 以劃線支票郵寄本會，抬頭寫「新界西院牧事工有限公司」或「THE NT WEST HOSPITAL CHAPLAINCY LIMITED」
- 2) 直接將現金存入本會於香港中國銀行之戶口賬號：012-593-1-016230-2 或
匯豐銀行之戶口賬號：747-084465-838，並將銀行存款收款正本寄回，以便發回收據。
- 3) 「轉數快」奉獻：
THE NT WEST HOSPITAL CHAPLAINCY LIMITED（使用中國銀行手機 APP 之賬號名稱）
THE NT WEST H C LTD（使用匯豐銀行手機 APP 之賬號名稱）
香港中國銀行之戶口賬號：012-593-1-016230-2；匯豐銀行之戶口賬號：747-084465-838
- 4) 自動轉賬奉獻：請登入院牧事工網址 www.hospitalchap.org.hk/ntw 下載中國銀行或匯豐銀行之直接付款授權書及自動轉賬奉獻承諾回條填妥後，寄回屯門醫院基督教院牧部收。

自動轉賬奉獻須知

自選銀行	中國銀行	匯豐銀行
捐款人戶口	只限持有中國銀行戶口之捐款人	只限持有匯豐銀行戶口之捐款人
手續費	捐款人：扣除一次性手續費 HK\$25	捐款人：扣除一次性手續費 HK\$30，若透過網上登記自動轉賬，可豁免手續費。
奉獻款項	建議最低奉獻額為 HK\$300 或以上	
奉獻年期	建議自動轉賬奉獻期為兩年或以上	
扣數日期	銀行將於每月 15 號自動由捐款人戶口扣數，請確保有足夠存款在扣數戶口內。	

如對上述奉獻方法有任何查詢，歡迎致電 **24685433**。

教會／團體名稱：_____

教會／團體負責人：_____ 牧師／傳道／宣教師／執事

聯絡地址：_____

聯絡電話：_____ 傳真：_____

電郵地址：_____

（所有資料只用作寄發收據及通訊用途，絕對遵守私隱保密條例）

* 回應表可傳真至屯門醫院基督教院牧部 2468 5911 或郵寄屯門醫院特別座四樓新界西院牧事工有限公司收

新界西院牧事工有限公司《個人支持回應表》

本人誠意支持和參與新界西院牧事工（請在合適的空格內以 ☒ 表示）：

- ☐ 樂意收到新界西院牧事工之《通訊》及代禱消息，並為您們事工需要代禱。
- ☐ 樂意收到新界西院牧事工之電子網上《通訊》。
- ☐ 樂意接受醫院探訪和關懷之訓練，請將有關資料寄上。
- ☐ 每月定期奉獻 ☐\$100 ☐\$200 ☐\$300 ☐\$400 ☐\$500 ☐\$_____
- ☐ 一次過奉獻 \$_____
- ☐ 其他奉獻：☐ 同工薪津 \$_____ ☐ 病人聖誕禮物 \$_____

奉獻方法：

- 以劃線支票郵寄本會，抬頭寫「新界西院牧事工有限公司」或「THE NT WEST HOSPITAL CHAPLAINCY LIMITED」
- 直接將現金存入本會於香港中國銀行之戶口賬號：012-593-1-016230-2 或
匯豐銀行之戶口賬號：747-084465-838，並將銀行存款收款正本寄回，以便發回收據。
- 「轉數快」奉獻：
THE NT WEST HOSPITAL CHAPLAINCY LIMITED（使用中國銀行手機 APP 之賬號名稱）
THE NT WEST H C LTD（使用匯豐銀行手機 APP 之賬號名稱）
香港中國銀行之戶口賬號：012-593-1-016230-2；匯豐銀行之戶口賬號：747-084465-838
- 自動轉賬奉獻：請登入院牧事工網址 www.hospitalchap.org.hk/ntw 下載中國銀行或豐匯銀行之直接付款授權書及自動轉賬奉獻承諾回條填妥後，寄回屯門醫院基督教院牧部收。

自動轉賬奉獻須知

自選銀行	中國銀行	匯豐銀行
捐款人戶口	只限持有中國銀行戶口之捐款人	只限持有匯豐銀行戶口之捐款人
手續費	捐款人：扣除一次性手續費 HK\$25	捐款人：扣除一次性手續費 HK\$30，若透過網上登記自動轉賬，可豁免手續費。
奉獻款項	建議最低奉獻額為 HK\$300 或以上	
奉獻年期	建議自動轉賬奉獻期為兩年或以上	
扣數日期	銀行將於每月 15 號自動由捐款人戶口扣數，請確保有足夠存款在扣數戶口內。	

如對上述奉獻方法有任何查詢，歡迎致電 **24685433**。

個人姓名：_____

聯絡地址：_____

聯絡電話：_____ 傳真：_____

電郵地址：_____

（所有資料只用作寄發收據及通訊用途，絕對遵守私隱保密條例）

* 回應表可傳真至屯門醫院基督教院牧部 2468 5911 或郵寄屯門醫院特別座四樓新界西院牧事工有限公司收



青山醫院

博愛醫院

義工及復康
綜合服務

總辦事處

天水圍醫院

小欖醫院

屯門醫院

屯門醫院
TUEN MUN HOSPITAL
醫院管理局新界西醫院聯網
HOSPITAL AUTHORITY NEW TERRITORIES WEST CLUSTER

小欖醫院
SIU LAM HOSPITAL

新界西院牧事工有限公司總辦事處

屯門青松觀路 23 號屯門醫院特別座四樓

電話：2468 5433

傳真：2468 5911

電郵：ntw@hospitalchap.org.hk

網址：www.chapoffice.hospitalchap.org.hk/ntw/

各院辦事處

屯門醫院基督教院牧部

屯門青松觀路 23 號屯門醫院特別座四樓

電話：2468 5433

傳真：2468 5911

青山 / 小欖醫院基督教院牧部

屯門青松觀路 13 號明心樓地下

電話：2456 8430 /

傳真：2949 7235

2456 8694

博愛醫院基督教院牧部

元朗坳頭博愛醫院一樓 1-029B

電話：2486 8676

傳真：2486 8676

天水圍醫院基督教院牧部

新界天水圍天壇街 11 號天水圍醫院二樓

電話：3513 5305

傳真：3513 5306

義工及復康綜合服務

屯門青松觀路 23 號屯門醫院特別座四樓

電話：2468 6434

傳真：2468 6434

督印人：李寬心主席

編輯小組：李寬心主席、梁盛龍主任院牧及劉玉屏行政秘書

出版日期：2025 年 12 月