



新界西院牧事工有限公司

院牧服務  
事工報告

2021-2022

新界西院牧事工有限公司（服務始於 1989 年）  
2021-2022 院牧服務事工報告  
（2021 年 4 月至 2022 年 3 月）

目 錄

本會簡介 .....	2
歷史	
宗旨	
院牧服務	
2021-2022 年度	
顧問名單 .....	3
義務法律顧問名單 .....	3
榮譽推廣大使名單 .....	3
教會及團體會員名單 .....	4
董事（執委）名單 .....	4
同工名單 .....	5
主席分享 .....	6
顧問分享 .....	7
顧問院牧分享 .....	8
主任院牧分享 .....	9
同工事奉分享 .....	10
義務同工分享 .....	12
（一）服務回顧 .....	13
1.1 病人牧關	
1.2 醫院員工關顧	
1.3 義工服務	
（二）家屬心聲及服務迴響 .....	18
（三）與院方之夥伴關係 .....	23
3.1 與院方之聯繫	
3.2 出席院方活動	

<b>(四) 教育及培訓</b> .....	<b>23</b>
4.1 義工培訓及維繫	
4.2 精神科及智障科義工訓練課程	
4.3 2021 年臨床牧關教育 (CPE) 訓練課程	
4.4 同工培訓暨發佈會	
<b>(五) 教會聯繫及合作夥伴</b> .....	<b>26</b>
5.1 對外聯絡及合作	
5.2 與元朗區基督教聯會、屯門區基督教聯會、 天水圍教牧福音網絡及院牧事工聯會之聯繫	
5.3 社區關懷	
5.4 與快樂人慈善基金的合作	
<b>(六) 內務及行政</b> .....	<b>30</b>
6.1 新界西院牧事工有限公司架構 (2021-2022 年度)	
6.2 2021 年會員大會	
6.3 會議	
6.4 會議外的聯繫	
<b>(七) 大型活動 / 聚會</b> .....	<b>31</b>
7.1 2021 年步行籌款感恩禮	
<b>(八) 財政報告</b> .....	<b>33</b>
<b>(九) 2022-2023 事工計劃及財政預算</b> .....	<b>36</b>
<b>(十) 各院事工服務統計</b> .....	<b>38</b>
屯門醫院	
博愛醫院	
青山醫院 / 小欖醫院	
天水圍醫院	
義工及復康綜合服務	
<b>(十一) 回應表</b>	

# 本會簡介

## 歷史

本機構乃由新界西的教會，聯同區內基督徒醫護人員籌辦，於 1989 年成立「屯門醫院暨青山醫院院牧事工委員會」（簡稱「屯青院牧事工委員會」），開展了新界西的駐院院牧服務。本機構於 1992 年易名為「屯門元朗區醫院院牧事工委員會」（簡稱「屯元區院牧事工委員會」）。後於 2006 年 10 月 25 日，按香港公司法例正式註冊為有限公司，並易名為「新界西院牧事工有限公司」，每年由成員教會及機構代表中選出董事（執委），負責管理本機構事工。現時服務的醫院包括屯門醫院、青山醫院、小欖醫院、博愛醫院（包括田家炳護養院）及天水圍醫院。

## 宗旨

本機構本著「全人醫治」的信念，藉著耶穌基督的愛和憐憫，向病人、病人家屬及醫護員工提供靈性牧養關懷。

## 院牧服務

探訪及關懷院內病人心靈  
慰問和支援家屬心靈需要  
關顧及牧養院內醫護人員  
招募和訓練義工探訪院友  
為有需要的病人施行聖禮  
協助安排離世病人安息禮  
舉辦病人宗教聚會和活動  
轉介教會延續病人的關顧  
提供離院病人跟進與支援  
探訪關懷離院病人及家屬

(排名不分先後)

## 2021-2022 年度顧問

陳一華牧師	香港醫院院牧事工聯會主席
李國權牧師	協基會錫安堂顧問牧師、全康情緒中心顧問 / 輔導員
陳勉宜牧師	屯門區基督教聯會主席
呂慶棠牧師	元朗區基督教聯會主席
陳漢忠牧師	元朗區基督教聯會顧問
陳國平牧師	衛道神學研究院院長 (1/4/2021 卸任)
劉子睿牧師	香港聖公會主愛堂主理聖品
張天和牧師	香港神學院院長
陸輝牧師	榮休伯特利神學院院長 (1/4/2021 卸任)
吳慧牧師	洪水橋靈糧堂顧問牧師
張大江博士	臨床心理學家 (1/4/2021 卸任)
張鴻堅醫生	精神科專科醫生
方道生醫生	腦神經外科專科醫生 (1/4/2021 卸任)
謝建華醫生	兒科專科醫生
楊明康醫生	精神科專科醫生
施永健醫生	臨床腫瘤科專科醫生 (1/4/2021 卸任)
關子凱醫生	屯門醫院內科及老人科顧問醫生 (1/4/2021 卸任)
陳焯嬋醫生	靈實司務道寧養院副顧問醫生
曾儉光先生	信心護老之家院長 (1/4/2021 卸任)
陳慧齡律師	執業律師 (本會義務法律顧問, 1/4/2021 卸任)
鍾婉怡律師	執業律師 (本會義務法律顧問)
柯廣輝律師	快樂人慈善基金代表 (本會義務法律顧問)
吳家強律師	執業律師 (本會義務法律顧問)

## 2021-2022 年度榮譽推廣大使

楊碧儀姑娘	基督教協基會錫安堂會友
徐志遠先生	青山浸信會會友
黃穎前先生	伸展治療師
MR. SCOTT SMYTH	錦繡花園基督教會傳道
何啟泰先生	循道衛理聯合教會天水圍堂堂區會主席
吳國熙先生	元朗靈糧堂會友
高鎮炳先生	青山浸信會會友
李滿英姑娘	聖公會聖馬提亞堂會友
葉惠儀姑娘	基督教協基會路加堂會友 (1/4/2021 委任)
梁靄美姑娘	宣道會屯門堂會友 (1/4/2021 轉任為執委)

## 2021-2022 年度教會及團體會員 教會會員

元朗浸信會	協基會錫安堂	神召會元朗錦光堂
元朗、洪水橋、屯門、元福、元光及天水圍靈糧堂	宣道會屯門堂	新界神召會 (元朗、屏山、屯門)
中華宣道會友愛堂	宣道會元基堂	聖公會聖馬提亞堂
中華基督教會屯門堂	宣道會錦繡堂	聖公會聖約瑟堂
中華基督教會天約堂	神召會元朗福音中心	基督教主恩堂
青山浸信會	錦繡花園基督教會	循道衛理聯合教會天水圍堂
金巴崙長老會禧臨堂	基督教樂道會元朗堂	基督教香港信義會元朗生命堂

### 醫院團契

屯門醫院基督徒團契	青山醫院基督徒團契
博愛醫院基督徒團契	天水圍基督徒團契

### 團體機構

天水圍教牧福音網絡	快樂人慈善基金有限公司	基督教合一團契
-----------	-------------	---------

## 2021-2022 年度董事會 ( 執委會 ) 成員

姓名	職銜	所屬教會 / 醫院團契代表
趙汝廉	主席	新界神召會屯門堂會友
陳蔡巧華	副主席	聖公會聖馬提亞堂特選牧區議員
梁悅華	第一文書	香港福音盛會執行秘書 / 本會個人委員
徐克強	第二文書	恩福社企有限公司 ( 殯儀統籌 ) / 本會個人委員
薛彩優	第一司庫	榮休青山醫院護士 / 本會個人委員
潘翠瓊	第二司庫	博愛醫院基督徒團契代表
何玉華	第一司數	聖公會聖約瑟堂牧區議員
彭淑玲	第二司數	中華基督教會天約堂傳道
李寬心	推展召集人	青山浸信會值理
張潔儀	委員	中華基督教會屯門堂宣教師
彭國禎	委員	中華宣道會友愛堂傳道
高桂芳	委員	洪水橋靈糧堂傳道
梁靄美	委員	宣道會屯門堂會友
黃劍霞	委員	協基會錫安堂會友
莫穎君	委員	快樂人慈善基金有限公司
黃華雄	委員	青山醫院榮休部門運作經理 / 本會個人委員
蘇澤權	非常務委員	宣道會錦繡堂
Mr. Scott SMYTH	非常務委員	錦繡花園基道教會
何景昕	非常務委員	神召會元朗福音中心
林梓卿	非常務委員	金巴崙長老會禧臨堂
張潤蘭	非常務委員	屯門醫院基督徒團契代表
劉燕娜	非常務委員	青山醫院基督徒團契代表
符梅芬	非常務委員	天水圍醫院基督徒團契代表

## 2021-2022 年度同工名單

姓名	職 級	單 位
陳一華牧師	顧問院牧	總辦事處
梁盛龍牧師	主任院牧	總辦事處
劉玉屏	行政秘書	總辦事處
賴彩燕	辦公室幹事	總辦事處
謝秀梅	辦公室幹事	總辦事處 (1/8/2021 離任)
李寶雲	辦公室幹事 (部份時間)	總辦事處
麥燕	臨時辦公室幹事 (部份時間)	總辦事處 (12/8/2021 到任, 31/3/2022 離任)
王富強	院牧	天水圍醫院基督教院牧部
張志恒	高級義復幹事	義工及復康綜合服務 (1/7/2021 離任)
陳瑋宗	義復幹事	義工及復康綜合服務
黃笑意	義復幹事	義工及復康綜合服務
鄧碧齡	院牧 (部份時間)	屯門醫院基督教院牧部
劉燕玲	院牧 (部份時間)	屯門醫院基督教院牧部
張秀玲	輔助院牧 (部份時間)	屯門醫院基督教院牧部
陳禮光	輔助院牧	屯門醫院基督教院牧部
黎明慧	輔助院牧	屯門醫院基督教院牧部
陳燕琼	院牧 (部份時間)	博愛醫院基督教院牧部
陳漢忠牧師	院牧 (部份時間)	博愛醫院基督教院牧部
紀麗貞	輔助院牧	博愛醫院基督教院牧部 (1/9/2021 離任)
鄭榮恩	院牧 (部份時間)	博愛醫院基督教院牧部
冼鴻兆	院牧	青山 / 小欖醫院基督教院牧部 (1/11/2021 晉升)
林碧美	輔助院牧	青山 / 小欖醫院基督教院牧部、博愛醫院基督教院牧部
陳月華	探訪幹事	青山 / 小欖醫院基督教院牧部 (1/7/2020 到任)
李國權牧師	義務院牧	屯門醫院基督教院牧部、青山醫院基督教院牧部 (1/7/2021 卸任)
黃天安牧師	義務院牧	青山 / 小欖醫院基督教院牧部 (1/7/2021 委任)
李達強	義務院牧	屯門醫院基督教院牧部
陳任敏儀	義務院牧	博愛醫院基督教院牧部、天水圍醫院基督教院牧部
吳美蓮	義務院牧	天水圍醫院基督教院牧部
吳秀賢	義務院牧	天水圍醫院基督教院牧部 (1/8/2021 委任)
朱子溢	義務院牧	屯門醫院基督教院牧部
林美燕	義務探訪幹事	屯門醫院基督教院牧部
趙汝廉	義務探訪幹事 / 義務行政助理	屯門醫院基督教院牧部 (1/7/2021 委任)
李寬心	義務探訪幹事	屯門醫院基督教院牧部
梁悅華	義務探訪幹事	屯門醫院基督教院牧部
陳蔡巧華	義務探訪幹事	青山醫院基督教院牧部
曹志雄	義務探訪幹事	青山醫院基督教院牧部
吳美娥	義務探訪幹事	青山醫院基督教院牧部
薛彩優	義務探訪幹事	青山醫院基督教院牧部
黃華雄	義務探訪幹事	青山醫院基督教院牧部
陳榮邦	義務探訪幹事	青山醫院基督教院牧部
謝秀梅	義務辦公室幹事	總辦事處 (1/9/2021 委任)

## 2021-22 年度事奉回顧

趙汝廉先生（執委會主席）新界神召會屯門堂顧問



### 2021-22 年度回顧

21-22 年度，感謝主賜下 [平靜]，[安穩]，正如詩歌「恩典之路」的歌詞：「一步一步，這是恩典之路，你愛 你手 將我緊緊抓住，一步一步，這是盼望之路，你愛 你手 牽引我走人生路。」

[平靜] 因為有主在我們的心中，我們信祂是耶和華以勒的主。[安穩] 有祂與我們同行，祂是在高山或低谷，都保護我們的主。

疫情中院牧事工面對著不少的挑戰！我們執委會、同工們一步一步行在恩典之路，經濟環境不理想下，步行籌款目標 140 萬，不單達到而且是福杯滿溢。人事上的變化，正是：「有人辭官歸故里，有人漏夜趕科場」；面對處理人事問題，叫我羨慕昔日所羅門王求智慧去處理國家事務。

同時我們迎接新的改變，盼望之路，新的博愛醫院辦公室及天水圍的發展，讓我們手牽手向前行；CPE 的課程，義工訓練班及同聚日，為我們建立合神心意的精兵。本着我們宗旨，「全人醫治」的信念，讓耶穌基督的愛和憐憫，充滿病友、病友家屬及醫護人員。

最後再次感謝主，人生的路程上有機會參與新界西院牧事工的服侍，一步一步的走，蒙主恩寵成為新界西院牧事工的主席，轉眼已是三年，任期中不斷學習及突破，真是恩典之路。

願主的恩手繼續牽引我們，「若不是耶和華建造房屋、建造的人就枉然勞力。若不是耶和華看守城池、看守的人就枉然儆醒。」（詩 127:1-2）



# 顧問分享

陳榮豐牧師（元朗區基督教聯會主席）



感謝上主的恩典，感動當年的牧者與信徒一起建立新界西院牧事工。在疫情仍然嚴峻，每天確診人數仍然過千之時，醫療系統的壓力百上加斤。病者及病者的親人都因防疫措施，只能有限的探訪會面，對於彼此來說，都缺乏了支援及鼓勵。

感恩的是，新界西院牧事工卻在這個時候發揮了關鍵的作用，成為病者及病者的親人橋樑，更讓教會可以透過他們的委身事奉，能接觸因病入院的教友或其親人，這對於病者是很大的安慰及鼓勵。

正如主耶穌在馬太福音 25 章：「我赤身露體，你們給我穿；我病了，你們看顧我；我在監裏，你們來看我。」(25:36)又說：「這些事你們既作在我這弟兄中一個最小的身上，就是作在我身上了。」(25:40)深願上主繼續使用新界西院牧事工一眾同工及義工，願主堅立他們手上的工，求主賜他們身心平安，繼續在醫院內向醫護、病者及其家人傳播上主的愛。

聖靈的果子就是仁愛喜樂和平  
忍耐恩慈良善信實溫柔節制  
這樣的事沒有律法禁止

加拉太書第五章廿二至廿三節

壬寅 榮豐牧師書



## 憂喜參半的一年

陳一華牧師（新界西院牧事工顧問院牧）

回顧過去一年，2021年下半年乃疫情放緩日子。但到了2022年一月，第五波疫情湧臨到香江，整個社會反應措手不及。結果，在緊急狀態下，疫情措施迅速收緊，令院牧心靈關顧甚受制肘。然而，靠着主恩，同工、義工及執委終於熬過這段艱難時期，為神結出美好果子。

### （一）平穩日子（2021年4月至12月），突破行動包括如下：

#### A. 教育課程行動

開辦這特為訓練院牧而設的課程，於籌備期間，也曾出現打消開課的念頭，主要原因是學員的實習安排，因應防疫措施，病房只作有限度開放，見習院牧仍望門輕嘆。但感謝神賜予智慧與信心，我們採用了另類牧關實習方式，結果，「臨床牧關教育」課程延遲一季後便順利舉辦了。

#### B. 步籌安排行動

去年步籌沒有機會步行，但今年仍無法集體步行，在困境中，我們採取「自由行」方式進行，祇要不超過四人一組進行即可。結果，許多肢體選擇方便時間出發步行，到達終點時亦拍照留念，且傳回院牧室，最終出席步籌感恩禮之肢體也逾一百三十餘人，可見困難並沒有冷卻義工們的熱心。

#### C. 聖誕報佳音行動

新界西五所醫院報佳音行動，也遇上去年的遭遇（即未能進入病房報佳音），有見及此，同工與義工們特別進行錄影，為病人預備製錄一輯聖誕報佳音影片，藉網上播放途徑，為住院病人欣報佳音，記念耶穌降生予以人類真正的平安與盼望，這行動也突破了疫情帶來的阻隔。

### （二）不穩日子（2022年1月至3月底），基於疫情反彈，應對措施如下：

#### A. 牧養轉型

因疫情極度嚴重，目睹前線醫療人員疲於奔命，忙個不停，置身高風險感染環境裏，承受壓力之大，前所未有。因此，院牧對醫療人員之關顧，無法實體進行，只能在網上召開祈禱會，善用社交平台傳遞詩歌與金句，送出防疫物資及快速檢測包。筆者更錄影數輯「靈修小品」視頻，示作關顧打打氣。

#### B. 關顧轉型

由於疫情肆虐，院牧進入病房進一步縮窄。因此，院牧運用視像平台及電話交談，紓緩家屬憂戚心情，面對無助與無望的處境，院牧更須付出較長時間安慰求助的家人。尤以出現眾多失去摯親的家屬，同工們全力以赴跟進哀傷中的家庭，並協助家屬辦理離世者之殯葬！

#### C. 媒體轉型

處於嚴峻的疫情中，所有實體聚會均轉型為網上進行，包括了義工大團契活動，透過Zoom的視頻，例姑逾60位義工參加中醫專題講座及交流分享禱告，藉此維繫眾心，繼續關懷面對疫情壓力之義工，互相鼓勵並激發愛心。

感謝神，無論在安穩或不安的日子裏，均看見神奇妙與信實的保守，讓事工不因疫情停頓，反而繼續前進，達致榮神益人果效！

## 難關中的幫助

梁盛龍牧師（主任院牧）

疫情反覆並持續了三年，大家的日子都很不容易。回顧年度事工，雖然困難重重，但主的恩典總是夠用，就如俗語說：「關關難過關關過」。

疫情初期，來勢洶洶，恐懼和焦慮突襲我們；到疫情放緩，我們不止一次看見曙光；但到了第五波，疫情肆虐，奪走了不少的生命，人心充滿了難過和無奈。如今疫情仍是反覆未退，有時輕濤波瀾、有時狂風巨浪。在這些困難日子裏，院牧事工不斷適應，迎難而上，為的是要持守關懷病弱和傳揚福音的使命。

回顧上年度事工，不單看到人的努力、彼此相助，更見主恩仍在，祂從沒有離棄苦難中的人。疫情下我們學會了接受限制，卻沒有忘記初心，一心尋求從上而來的智慧，用各樣的方法，盡力關心病人和家屬、守望員工、維繫義工、聯繫教會…。我們也學會了把握時機，靈活變化、化整為零…。例如：疫情放緩時，舉行實體義工訓練、小組福音聚會、臨牀牧關教育訓練…；疫情反覆時，則善用視像關懷病人，也利用錄影及網上資源，安排聖誕報佳音和周年感恩…。我們亦未有停止訓練和維繫義工，而是幫助和鼓勵他們，即使暫時未能到病房實體關心病人，也能學以致用，在疫情下關心身邊有需要的鄰舍，共證主愛。

事實上，疫情下最大的難關，是「難」以實體「關」心病人。然而透過眾多支持者的付上，彼此激發愛心、勉勵行善，叫人具體地看見主的愛就在我們中間，使我們在經濟困難的大氣候中，仍有動力關心有需要的人。感謝主，近年有數位忠心服事多年的同工退休了，願主賜恩帶領他們往後的生活和事奉。感謝主，主又預備了新的同工加入團隊，繼續與我們一起忠心服事。感謝主！執筆之時，院方對院牧探病及義工服務的政策正逐步放寬。願主憐憫、幫助，使疫情繼續改善，社會早日復常。親愛的兄弟、院牧事工支持者，感謝您們愛心付上，讓院牧事工成為病人在難關中的幫助。

「神是我們的避難所，是我們的力量，是我們在患難中隨時的幫助。」（詩46:1）

## 豐盛且有福的事奉 ——退休感言

鄭榮恩院牧（博愛醫院院牧部）

有人說：人的生命經歷，猶如一段未明方向的旅程。

現代的家庭或學校，多會教導孩子從小要訂立人生目標，以致往後能夠走在明確的人生方向上。或者，不少人真的可以朝著明確的人生方向直奔，達成其人生目標的志願。不過，亦有人未能得償其人生志願；並且，這也是大多數人的經驗呢！

打從神學畢業後，參與教會事奉一段日子，以為往後的服侍方向一直就是牧會。可是，神另有引導，祂帶領我由熟悉的教會牧養場合，轉到醫院事奉的陌生環境；當回顧院牧服侍這段十一年有多的日子，雖然沒有在自定的教會事奉目標上行畢全程，卻能夠在主為我另訂的院牧服侍方向之中，藉著關懷病人的過程，得以聆聽許多病人不同的生命故事，從而在這些病人的生命經歷裡，更實在地領略到神無限的恩典與慈愛，令自己更深體會在主裡的生命是何等的豐盛且有福！

另一方面，又感謝本會為我調配、安排不同崗位或醫院的工作，以及眾同工的支持、扶助，讓我可以涉獵不同範疇的事奉。因此，在這段超逾十一年院牧服侍的生涯裡，曾經從事離院跟進探訪、末期病人關懷、精神科醫院與普通科醫院全面服侍等層面的工作，令我在院牧服侍的經驗和見識得以增長。

由 2022 年 11 月 19 日開始，我正式從院牧部的事奉退休。但是，誠如一些屬靈先賢所言，事奉沒有退休，可以透過其他崗位參與服侍。因此我祈求上主，倘若得蒙祂的允許及引領，我會在其他崗位上繼續服侍神、服侍人。

末了，敬錄提摩太前書一章 14 節：「我主的恩是格外豐盛，使我在基督耶穌裡有信心和愛心。」與各位共勉之。阿們。



## 榮休感言

陳漢忠牧師（博愛醫院院牧部）

2017年牧會榮休後，感謝神奇妙恩領，承蒙不棄，蒙邀於2018年6月中踏進新界西院牧事工院牧事奉行列，毅然從會牧轉型為第二里路的院牧事奉，至今四年多來，獲益匪淺，感受如下。

醫院確實是個名符其實的廣大禾場，而病床是個活生生的福音平台，留醫病人絡繹不絕，同一張病床已經睡過了無數病友，院牧事奉中除了分擔他們心靈重擔外，數年間目睹不少病友蒙神眷顧，就在病床上聽聞福音，決志信主！仍在的康復出院，不在的便安然被主接返天家。

奇妙地領病友決志歸主經歷繁多，如一次在家人緊急召喚下，迅速趕至病房，與家人速速領了一位從昏迷甦醒過來的百歲圍村長者決志歸主，兩天後便安返天家。

又如在病房派送新春福音揮春及單張時，短短個多小時便領了九位病友決志。

又如兩孀母探病在病房外停留期間，主動來電院牧部誠邀院牧親臨病房外領她們決志歸主。

又如有頑固長者，堅持無心接受福音，幾經多次探望關懷下，最終蒙聖靈感動下也誠懇地決志歸主。

又如身在海外家屬（女兒），藉着視像，在院牧陪同引領下，衝破地域阻隔，耳聞目睹，為臨終父親告別，深受安慰！

凡此種種未能盡錄。

現因一家團聚快將移居海外，定於12月底依依不捨離開新界西院牧事工院牧群體，心繫着幾年間院牧事奉的美好經歷和回憶，深信必激勵小僕此後有生之年，無忘幾年間的院牧事奉，必成為日後在彼邦如仍有機會事奉，不可或缺的基石之一。



## 義務院牧服侍的感想

李國權牧師（義務院牧）



最近和一位剛神學畢業的同學交談，她分享畢業後的事奉機構是關顧患病的長者，這和院牧服侍很相似，並且認定這是新的宣教模式。

路加福音十章二十五至三十七節中的好撒瑪利亞人故事，是教會世代以來傳頌的教導，它亦激發我參與院牧事工的動力。

今天，如果有人問，「誰是我的鄰舍？」答案是關懷住院的病人！院牧服事，是以具體行動表達上帝的愛與救贖，活現耶穌的福音。同時，床邊心靈關顧及分享福音，能讓病者感受主耶穌的愛與恩典。

道成肉身的主耶穌常去到患病者當中，祂也差派教會去牧養祂的羊（參約十章 16 節）。作為跟隨耶穌的門徒，和實踐好鄰舍的教導，自然樂意參加醫院牧養服侍！筆者有幸蒙新界西院牧事工委員會接納為義務院牧，參與醫院院牧服侍。多年來，讓筆者學習聆聽，體驗病患者的心路歷程，並藉著主的恩典給與關懷和愛。感謝神。

現因年老體弱，幾經思考和掙扎，決定退下義務院牧服侍。回想多年來神在孩子身上的恩典和同工們的鼓勵，內心充滿著喜悅。願神賜福你們和新界西院牧事工。

# (一) 服務回顧

## 1.1 病人牧關

### 〈住院病人〉

昔日耶穌基督到處傳道，宣講天國的福音，同時身體力行關懷病弱，彰顯了天父上帝對人的慈愛和憐憫，示範了福音與關懷是不可分割的使命。這亦是院牧事工的異象，感謝主讓本會在新界西有機會接觸及關懷不同類別的病人，包括普通科及各專科、寧養及紓緩治療、精神科、嚴重智障科等，當中有急症的，也有療養的病人。透過同工和義工的關懷，不少病人在病患中得著支持和安慰，更有些是在關顧過程中決志接受基督信仰，得著從基督而來的平安和盼望。

因著個別病人的牧關需要，其牧養模式也有所分別；例如在普通科，多是透過床邊探訪作關懷慰問，而在精神科及智障科，除了病室探訪，亦有小組活動和院友聚會，以回應各類病人的獨特處境和心靈需要。

另一方面，地區教會是院牧事工最重要的事奉夥伴，讓病人關顧得以延續。院牧會盡力把於住院期間所接觸的，特別是決志的病人和家屬，轉介到他們住處附近的教會，讓他們在出院後繼續得到關懷和信仰栽培。對於病危決志的病人，院牧會在病人和家人同意下，由教會或本會牧者為其舉行床邊洗禮，亦會按需要為離世病人主持安息禮，延續對病人家屬的支持。

本年度，服務仍受到新型冠狀病毒疫情影響，義工服務暫停，院牧探訪也受到限制，只能跟進個別緊急轉介。同工繼續透過實體聚會以外的各種途徑提供服務，包括：轉送抗疫物資、以電話／短訊／網上會議／教牧分享短文／心意咭及小禮物等，關懷病人／病人家屬／康復者／醫院員工／義工。



院牧為院友進行洗禮



院牧為家屬主持海上撒灰送別禮

同工們透過電話、短訊、視像、問候咭等，為不便被探訪的病人送上慰問和代禱。



此外，院牧部也會把握不同節期，為病人送上慰問和祝福，例如是聖誕報佳音、復活節、春節、父母親節和中秋節等，安排派送小禮物活動。



在農曆新年期間，同工們送上賀年揮春給醫院各部門，祝福院內同事。

## 〈離院跟進〉

離院跟進之目的，乃在已建立的病人與關顧者關係上，延續對出院病人的關顧牧養，並按其需要轉介至地區教會和社關服務。探訪同工 / 義工會盡力聯絡曾經探訪的出院病人和家屬，延續對他們的關心，亦藉此邀請對方參與同工 / 義工所屬教會，又或是轉介其他教會跟進，讓教會成為他們復康路上的同行者。

此外，「義工及復康綜合服務」會定期與教會合作，為慕道的出院病人及家屬舉辦福音聚餐，為他們提供繼續認識基督信仰的機會，建立互相支持的群體，延續對他們的關顧。疫情下未能安排聚餐，同工則按疫情約見個別康復者、病人家屬或義工作關懷跟進。

另一方面，為了關懷區內院舍人仕及康復者，個別醫院院牧部亦會安排院舍聚會及離院跟進，再轉介予地區教會跟進關懷。疫情下院舍探訪暫停，同工只能以電話關顧。



## 〈2021 年聖誕報佳音〉

致送由香港華人基督教聯會贊助的聖誕禮物包予醫院同事及社區人士。2021 年各院聖誕報佳音，因受疫情影響，本會將錄製網上報佳音短片，透過網上資料及宣傳單張，將上帝的愛並耶穌基督降生的好消息帶進醫院裡。



聖誕報佳音短片

同工在聖誕期間，透過小小的禮物為門診病友、醫院職員及外判員工送上祝福。





## 1.2 醫院員工關顧

醫院員工關顧牧養，主要透過各院團契及員工小組進行。聚會內容有祈禱會、個人分享、查經或專題分享等。院牧亦會為個別有需要的同事提供心靈關顧及信仰輔導。屯門醫院為醫護人員而設的小組，包括基督徒團契、護士小組、午間小組、手術室小組、醫生小組、醫務社工小組等。博愛醫院則有員工小組和專職小組；而青山醫院除了午間祈禱會，也有社工小組，以及不定期舉辦員工心靈音樂會，為工作繁重的醫院員工提供心靈歇息的機會，同時亦是福音預工的平台。近年醫院同事的工作壓力日益沉重，聯網基督徒聚會成為了不少醫院員工的祝福。疫情下員工團契小組暫停，同工改以網上聚會及個別約見關懷牧養，也為醫院同事送上祝福咭及小禮物，為他們打打氣。



院內職員小組





疫情期間，同工們將盼望心意咭及證件扣完成包裝後，送往醫院各病房及部門祝福員工。



蒙熱心機構捐贈口罩一批，代轉贈予各醫院支援服務部外判機構。

### 1.3 義工服務

感謝神的恩賜，也感謝一群忠心的義工，多年來默默付出，成為院牧事工團隊的重要一員。他們不辭勞苦地參與關懷病人的服侍，更在適當時機與病人分享福音，讓基督的愛成為病困中的安慰和鼓勵。

本年度，因繼續受新型冠狀病毒疫情影響，同工會在疫情放緩時個別約見義工，保持聯繫及彼此勉勵。義工服務雖未能進到醫院，卻改變以往的服務模式，而發展為義工關顧義工的服務，透過會面或視像、電話、發短訊以達彼此關顧。完成了義工訓練的，也在社區和教會裡學以致用，關懷身邊有需要的人，讓院牧服侍在疫下祝福社區。

## (二) 家屬心聲

### 病人家屬見證分享

楊思超弟兄 (神召會元朗錦光堂)

「我只有一件事，就是忘記背後，努力面前的，向著標竿直跑，要得神在基督耶穌裏從上面召我來得的獎賞。」(腓立比書 3:13-14)

這一年半的時間發生了太多的轉變，由太太懷孕時發現兒子沒了橫隔膜，到太太分娩後因為患上可逆性後腦病症而昏迷。這病症令太太腦細胞受損，令她失去了以往的記憶，短期記憶也出現問題，記不下剛發生的事情，四肢活動能力失去，視力也受損，失去自理能力。我們的人生跌進了低谷，沒法再爬起，也想像不了往後的日子怎麼過。太太住院期間，因疫情關係，不可以探訪，兒子也在深切治療部接受觀察，心裏受著沉重的打擊，也充滿著悲傷。

期間有一位基督徒姊妹建議我找院牧幫忙，看看有沒有途徑可以探望太太，於是我便找了院牧幫忙，自此我便和神有了聯繫。

感謝神大大使用了院牧為當時什麼都無能為力的我，到深切治療部病房看望太太，為她祈禱，也幫我和太太透過視像見面，從而心中得到了安慰。而且院牧每天也將神的話語透過電話帶進我心中，也提供意見為太太將來的照顧鋪路，從而令我得到平安。

耶穌是要人常常禱告，不可灰心。(路加福音 18:1) 感謝院牧在太太昏迷期間，一直為太太，兒子和我去禱告。神聽禱告，太太昏迷四個月後，神降臨於她心中，令她甦醒。在主耶穌裏沒有難成的事，這是所有醫生，醫護人員也意料不到的。感謝主！

回望過去，身邊不乏神的兒女，無論是自己的親人或是朋友，都是基督徒，但自己卻一直忽視神的大愛，無視主耶穌的存在。直至院牧的出現，是一個契機，而保良局的丘姑娘是一個鎖匙，打開我的心去信靠主耶穌。我於今年 2022 年 9 月 24 日在一次教會的聚會中決志，成為基督徒。感謝院牧在太太，兒子患病期間的幫助，播下福音的種子，帶領我去認識主耶穌基督！

親戚和朋友們也說，想像不到那段日子我是怎麼過。我自己也不知道自己是如何能夠一直堅持下去，其實在背後流了這生中許多的眼淚，也曾想過輕生。後來決志後，回想一直以來，原來神一直降臨恩典於家中，也提醒著我要努力向前，不斷為著這個家去努力向著標竿直跑。感謝神的憐憫和眷顧，兒子做完手術後，沒有大問題，一直也沒有什麼病痛，連打針都沒有發燒，十分感恩。也因為神的恩典，我才能不需要過份擔心兒子的狀況而專注於太太的治療。兒子就像神派遣的小天使，在我身邊不停的給我鼓勵！

「你們所遇見的試探，無非是人所能受的，神是信實的，必不叫你們受試探過於所能受的。在受試探的時候，總要給你們開一條出路，叫你們能忍受得住。」(哥林多前書 10:13)

在這深深感受到神的話語，給我力量一直走下去，我還能夠堅持，因為一直有神的幫助，有主內弟兄姊妹們的幫助，也有聖靈指引我的道路，走在有主耶穌同行的道路。

感謝主耶穌所給予的試練，令我深深感受到祢和所有弟兄姊妹的大愛！願榮耀歸於三一的真神。阿們！

## (二) 服務迴響

陳禮光輔助院牧，劉燕玲院牧，黎明慧輔助院牧：

在天父的慈愛下，有你們的陪伴，我們一家在乎和的氣氛下，告別了德彰；我深深地感受到溫暖和安慰。

真誠地感謝你們！

陳芷

28.05.2021

.....

親愛的眾院牧事工：

我們一家都感謝你們，不論在偉雄患病，及至離世返天家的事上，都不住的禱告和關心！願神記念你們並報答你們。

惠英、誦恩、證恩

29.07.2021

.....

陳院牧禮光兄：

你好！得知你們辛勤地為主工作令人感動不已，在這動盪不已的社會，人們更需要有神的愛，願主憐憫這個世界，也求主多多賜你智慧與耐力，也求主賜你平安和健康...

在此奉上微小的心意，以示對你的支持，在此祝你和你的同工工作順意、謹此順頌。

常蒙主恩！

張安澤 敬上

31.07.2021

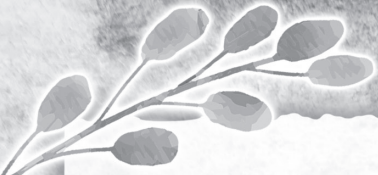

王院牧：

感謝你在愛羣彌留之際體貼的付出，為我迷惘路上如燈發光指引前路，讓我心靈平安慰藉。

今日愛羣的骨灰回歸天地，再沒有世間牽掛，我們的生活亦回復安靜。

人生的喜樂不於長度，生活愁煩也不應斤斤計較；在生者能夠體會上帝的恩典，也會是逝去者的心願。

雖然我不捨得愛羣的離去，但也不怕單身繼續生活，因為上帝會抹去我們的眼淚，到那天重聚時必會破涕為笑，高唱哈利路亞，榮歸我主！

祝願 王院牧，生活有力，路有花香！

主內  
黃樹發 敬謝  
05.08.2021

王院牧：

您好！主內平安！

我是天水圍醫院去世病人蕭傲霞的二女兒。感謝您在我媽離世前探望媽，和她禱告讀經唱詩，我們當小女的沒能做到的，您牧養了媽最後的一段。感恩有您！神豐富的預備，神祝福您也透過您祝福我媽和我們。

我因滯英未能返港面謝，以此咭聊表謝意。願神繼續祝福您的服侍！

陳詠儀 敬上  
23.9.2021

Dear 黎姑娘：

非常感謝你的禱告和耐心的陪伴！尤其是陪伴我媽咪，分擔她的無助和傷心！我由衷的感謝你！

尊敬的陳輔助院牧：

衷心感謝院牧部同工的支援和協助！

我的親友有表示基督教儀式詳和安靜，也表示感謝陳院牧的幫助！獻上小小的心意，願上帝使用，祝福更多病患家庭可以得着幫助和安慰。

郭林 上  
12.10.2021

黎姑娘：

謝謝您以詩歌和禱告，陪伴爸爸走人生最後的路程。願你主恩滿滿、繼續作流通管子，榮神益人！

鄭祖彥家人 敬上  
19.10.2021

屯門醫院基督教院牧部：

衷心感謝院牧部在陳仁鴻住院期間的關懷，特別感激黎明慧輔助院牧多次的探望及協助他，確定信主的決心，又協調洗禮事宜，使父親得着安慰及餵養。

祝各位主恩常偕！事主蒙福！

陳仁鴻及家人敬上  
22.01.2022



敬愛的陳牧師：

非常感恩神在謝永光弟兄病時的帶領，讓我們認識了您，衷心感謝您在我們最需要的時刻給予我們的安慰和幫助，陪伴我們走這一段傷痛的路程，並協助我們順利地辦理喪禮，讓我們一家蒙恩，這一切對我們意義重大。最後我們再次感謝新界西院牧事工博愛醫院院牧部各同工的關懷和協助。

祝願各位

主祐安康！

程雲霞姊妹敬上

12.02.2022

.....  
陳院牧和黎姑娘：

非常感激你們，若沒有你們，我猜我應該早已撐不住了。感謝主！你們一直以來的陪伴、關心及祈禱，讓今天親人的安息禮能夠順利完成。

我突然發現原來陳院牧的設計極有心思，我很欣賞！現附上小小心意，祝福院牧部能夠祝福更多人，求主加恩加力，辛苦大家了！謝謝！

鍾美蓮姊妹上

19.03.2022



## (三) 與院方之夥伴關係

### 3.1 與院方之聯繫

院牧同工出席院方定期部門會議，保持與院方的溝通和合作：

- 新界西醫院聯網臨床倫理委員會
- 新界西醫院聯網臨床研究委員會
- 屯門醫院日間寧養中心會議
- Tuen Mun Hospital Patient Empowerment and Volunteer Development Steering Committee meeting
- 青山醫院病人及照顧者資源委員會會議
- 小欖醫院病人及照顧者資源委員會會議
- 博愛醫院心靈關顧服務協調會議、義工服務協調會議
- 天水圍醫院心靈關顧服務協調會議、義工服務協調會議

### 3.2 出席院方活動

- 2021年11月9日上午，同工應邀負責屯門醫院病人資源中心於網上舉辦「支援認知障礙者及照顧者」的心靈需要講座。
- 2021年11月11日上午，同工應邀負責青山醫院舉辦「末期病患者的心靈需要」講座。



## (四) 教育及培訓

### 4.1 義工培訓及維繫

除了網上訓練課程，疫情放緩期間亦假借教會場地作義工訓練課程之用。本年度因受疫情影響，義工服務暫停，同工透過電話、發放短訊及文章分享、舉行網上分享會、祈禱會及茶聚等形式等，以保持與義工間之聯繫。



- 屯門醫院基督教院牧部，舉行了多次「有祢同行最重要」義工分享會，同工透過 Zoom 網上平台，與義工們彼此分享、支持和關懷，分享會合共約 40 位義工出席參與。
- 博愛醫院院牧部舉辦「4W 義工關顧義工」祈禱分享聚會；該聚會主要透過 Zoom 網上媒體運作，亦有商借區內教會進行實體聚會。



— 其中一次「4W 義工關顧義工」實體聚會後眾義工及同工合照

- 本年度義工退修營於2021年5月19日上午，假宣道會洪恩堂舉行。主題：「逆/疫」是有信、有望、有愛，由老耀雄牧師擔任主題講員；共有27位義工出席，7位同工參與。



退修營中眾參加者頌唱敬拜讚美詩歌

- 疫情稍遜，博愛醫院院牧部展開關顧義工及傳福音工作，分別於5月8日，5月15日與義工及傳福音對象餐聚。
- 疫情下，義工未能返院內探訪服侍，透過網上平台「義工祈禱會」，可讓大家彼此關懷，透過分享和代禱，互相鼓勵和支持。



- 「2019年及2020年普通科義工訓練」義工重聚日 於2021年3月27日在ZOOM進行。



- 2021年9月18日至10月2日期間的週六於新界神召會元朗堂舉行「2019及2020年普通科義工訓練學員重聚日」，主題為「迎風前行」。



## 4.2 2021 年精神科及智障科義工訓練

2021 年精神科及智障科義工訓練已於 2021 年 5 月 29 日至 8 月 14 日期間舉行，合共有 23 位學員參加。



## 4.3 2021 臨床牧關教育 (CPE) 訓練課程

2021 年 9 月 至 11 月期間，本會舉辦第二屆臨床牧關教育 (CPE) 訓練課程，由湯新南姑娘督導，共有 5 位學員修畢，包括：古偉霞、林梓卿、吳嘉潔、伍慧霞及梁盛龍。

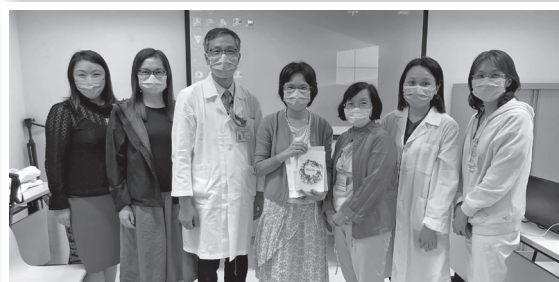

## 4.4 同工培訓日及發佈會

- 2021 年 6 月 4 日，「恩・賞」同工培訓工作坊假屯門醫院日間醫療中心演講廳舉行，有廿多位同工及義務同工出席。



分組討論時間

# (五) 教會聯繫及合作夥伴

- 2022年3月18日，同工培訓日暨祈禱會以ZOOM網上平台進行，主題為「疫情下洗禮的反思」，由屯門醫院同工負責主領，分享有關病人洗禮的經驗和反思，培訓後隨即分組進行祈禱，該天共有24位同工出席。



- 2021年11月5日上午於青山醫院D座地下演講廳舉行同工培訓日及發佈會，由青山及小欖醫院同工分享，該天有25位同工及義務同工出席。



## 5.1 對外聯絡及合作

- 透過定期出版通訊、電郵及手機訊息等，與教會、牧長、信徒及支持者保持聯絡。
- 拜訪教會牧者及鼓勵教會安排本會同工到其堂會主領院牧主日/心靈關顧講座。

### 醫療主日 / 院牧講座

日期	教會 / 地點
2021年4月24日	元朗靈糧堂
2021年4月25日	香港宣教會恩福堂
2021年5月23日	四方福音會屯門堂
2021年5月30日	元福靈糧堂
2021年6月27日	屯門靈糧堂
2021年7月25日	屯門靈光堂
2021年9月26日	天水圍靈糧堂
2021年10月17日	聖公會聖馬提亞堂
2021年10月24日	洪水橋靈糧堂
2021年11月28日	宣道會元基堂
2021年11月28日	北角上海禮拜堂
2022年01月03日	伊利沙伯醫院 (心靈關顧講座)
2022年01月15日	香港上帝五旬節會
2022年01月16日	香港上帝五旬節會
2022年03月13日	屯門平安福音堂
2022年03月18日	基督中心堂 (旺角堂)團契
2022年03月27日	四方福音會屯門堂

- 2021年4月29日上午，同工應邀出席聖公會聖匠堂長者地區中心安寧服務部，主領「基督教靈性關懷經驗分享」講座及簡介院牧事工。



- 2021年6月22日，與基督教香港信義會外展服務隊合辦「耆樂天使義工訓練簡介會」。



- 2021年9月18日下午，同工及義工出席由福音盛會、華福、以勒基金及影音使團合辦之「天下華人唱好詩歌」亞洲電視網上直播節目，並於16/9下午在香港基督教信義會元光堂綵排。



- 2022年2月3日上午，本會同工及代表出席由鄉村福音使命團主辦、本會協辦的新春祈福會（網上聚會）。



## 5.2 與元朗區基督教聯會、屯門區基督教聯會、天水圍教牧福音網絡及院牧事工聯會之聯繫

本會代表分別出任香港醫院院牧事工聯會董事、屯門區基督教聯會董事，以及出席天水圍教牧福音網絡會議，保持事工的聯繫和合作；此外，本會亦積極參與各區基督教聯會舉辦的活動，支持地區關懷服侍和福音工作。

- 2021年4月12日，同工出席元朗區基督教聯會受苦節崇拜，於基督教香港信義會元光堂舉行，簡介本會近況及需要。
- 2021年4月13日上午，同工以網上出席院牧事工聯會院牧主管會議。
- 2021年4月16日上午，同工出席院牧聯會專業發展委員會會議。
- 2021年5月11日上午，同工以網上出席院牧事工聯會舉辦的院牧在職研討會，「搖動主手？—從心理學研究看迷信與禱告」，由許志超博士主講。
- 2021年5月14日下午，同工代表出席屯門區基督教聯會董事會會議，於屯門靈糧堂舉行。
- 2021年5月27日下午，同工出席由元朗區基督教聯會協辦，基督教香港信義會社會服務部「疫裡同行」長者支援計劃交流會議。
- 2021年6月25日，同工以網上出席院牧事工聯會舉辦第十七屆院牧日專題講座「哀哭中起舞」，由建道神學院高銘謙牧師主講。



- 2021年8月10日上午，同工以網上出席院牧事工聯會在職院牧研討會，「苦罪懸迷－從詩篇看苦痛禱告的啟迪」，由張智聰博士主講。
- 2021年8月20日上午，同工出席院牧聯會專業發展委員會會議。
- 分區教牧分享交流會（網上會議），已分別於8月25日（元朗）、9月1日（屯門）及9月8日（天水圍）舉行三次會議，合共有53位教牧參與。



- 2021年9月14日上午，同工代表本會出席元朗區基督教聯會教牧祈禱會。
- 2021年9月14日上午，同工以網上出席院牧事工聯會舉辦的院牧在職研討會，「陪著你走－在家離世的實務經驗分享」，由李佩怡社工及葉育婷護士主講。
- 2021年10月12日上午，同工代表主任院牧出席院牧聯會主管會議。
- 2021年11月9日上午，同工以網上出席院牧事工聯會舉辦的院牧在職研討會，「抽絲剝繭－西方心理學靜觀與基督教信仰」，由盧德賢博士主講。
- 2021年11月12日上午，同工出席院牧聯會專業發展委員會會議。
- 2021年12月11日黃昏，同工出席由華人基督教聯會及屯門基督教聯會合辦的聯合分區聖誕報佳音活動。

- 2021年12月24日晚上，同工代表出席華人基督教聯會及天水圍教牧福音網絡合辦的聯合分區聖誕報佳音啟動禮。
- 2021年12月30日中午，本會6位同工出席元朗基督教聯會樂齡茶聚。
- 2022年1月28日中午，同工代表出席屯門區基督教聯會周年會員大會，並獲續選為新一屆董事。
- 2022年3月8日，同工以網上出席院牧事工聯會舉辦的院牧在職研討會，「堪以告慰－特殊死亡安息禮講章撰寫」，由王家輝牧師主講。
- 2022年3月17日，同工代表本會出席屯門區基督教聯會董事會會議（網上）。

### 5.3 社區關懷

本年度，同工探訪區內教會／機構，以加強與地區教會的聯繫。在疫情期間，承蒙中華基督教會元朗堂周宋主愛青年中心贊助送防疫物資分別轉贈予博愛醫院賽馬會護理安老院及天水圍戴均護理安老院院友。本部與錦光元朗綜合社區服務中心合作，向元朗小商新村派發乾糧祝福袋祝福行動。



2021年博愛醫院基督教院牧部-聖誕禮物贈送行動



致贈博愛醫院賽馬會護理安老院院友  
聖誕節禮物與工作人員合攝

- 於 2022 年 1 月 3 日在欣田邨派發新年禮物給街坊。



- 2022 年 2 月 24 日，同工拜訪中華基督教會屯門堂關匡強主任牧師。



- 2021 年 12 月在元朗 YOHO 鴻星中菜福音午餐，分別有 10 間教會牧長邀請堂內未信／慕道離院病友或家屬出席，其中 3 位決志。



## 5.4 與快樂人慈善基金的合作

義工及復康綜合服務(義復)乃由本會及「快樂人慈善基金有限公司」合辦，旨在強化和延伸原有院牧服務，達致優化對病人和家屬的全人關懷及福音工作，成為他們復康路上的同行者。我們會按實際需要為離院病人和家屬提供協助及轉介服務，以愛和關懷與他們同行復康路，並透過多元化的機會，幫助他們認識福音和融入教會。例如：探訪關懷、陪同覆診、提供復康器材、轉介病人到相關政府部門跟進社關需要、舉辦病人／家屬／照顧者講座，以及福音聚餐等。

# (六) 內務行政

## 6.1 新界西院牧事工有限公司架構 (2021-2022 年度)

新界西院牧事工行政架構圖

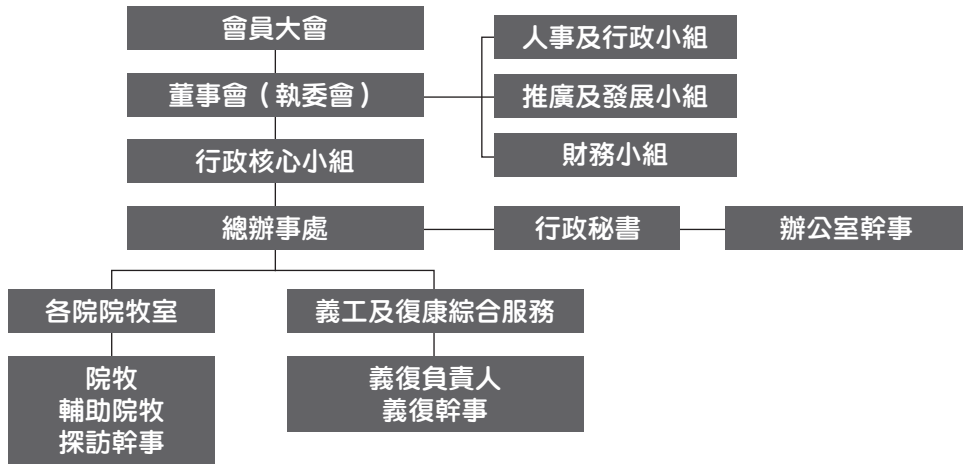

### 人事及行政小組

召集人：趙汝廉先生 (主席)

成員：陳蔡巧華姑娘 (副主席)、梁悅華先生 (第一文書)、徐克強先生 (第二文書)、李寬心姑娘 (推展召集人)、何玉華姑娘 (第一司數)、黃華雄先 (執委)、陳一華牧師 (顧問院牧)、梁盛龍牧師 (主任院牧) 及劉玉屏姑娘 (行政秘書)

### 推廣及發展小組

召集人：李寬心姑娘 (推展召集人)

成員：趙汝廉先生 (主席)、何玉華姑娘 (第一司數)、高桂芳傳道 (推展)、張潔儀宣教師 (推展)、黃劍霞姑娘 (推展)、梁靄美姑娘 (推展)、彭淑玲姑娘 (推展)、彭國禎傳道 (推展)、莫穎君律師 (推展)、梁盛龍牧師 (主任院牧)、徐志遠 (推廣大使)、黃穎前 (推廣大使)、楊碧儀姑娘 (推廣大使)、Kenneth Scott SMYTH (推廣大使)、何啟泰先生 (推廣大使)、吳國熙先生 (推廣大使)、高鎮炳先生 (推廣大使)、李滿英姑娘 (推廣大使)、黃振霞姑娘 (推廣大使)、葉惠儀姑娘 (推廣大使)

### 財務小組成員

召集人：薛彩優姑娘 (第一司庫)

成員：梁悅華先生 (第一文書)、何玉華姑娘 (第一司數)、彭淑玲姑娘 (第二司數)、潘翠瓊姑娘 (第二司庫)、梁盛龍牧師 (主任院牧) 及劉玉屏姑娘 (行政秘書)



# (七) 大型活動/聚會

## 6.2 2021 年會員大會

2021 年會員大會及新一屆執委會選舉於 2021 年 12 月 17 日順利舉行，選出了 2022-2023 年度執委會成員，包括 12 間教會代表、4 間醫院基督徒團契代表、1 間團體 / 機構代表，以及 4 位特約委員共 21 人 (14 位常務委員及 7 位非常務委員)。



## 6.3 會議

本會事工之商討及執行，主要由顧問院牧帶領同工商討及執行。而有關會務及事工發展，則由董事會（執委會）主席帶領商討，並按需要交由人事及行政小組、推廣及發展小組或財務小組跟進。此外，每年亦會舉行一次同工議事日，讓各院院牧分享及交流該年事工進展，以及商討各院來年事工計劃。2021-2022 年度所召開會議次數統計如下：

會議名稱	召開次數
執委會會議	6 次 (實體 / 網上)
人事及行政小組會議	7 次 (實體 / 網上)
推廣及發展小組會議	1 次 (網上)
財務小組會議	1 次 (網上)
顧問院牧及同工會議	5 次

備註：因受疫情影響，部份會議透過網上 Zoom 平台及實體同步進行。

## 6.4 會議外的聯繫

本會執委會及其他主要會議前，安排核心小組交流，以期增進彼此溝通和了解。新春期間亦會舉行新春聯歡活動，藉以增進主內友誼。而本會每年舉辦的同工及執委靜修日、生活日等，歡迎董事、顧問一起參與。

## 7.1 2021 年步行籌款感恩禮拜

感謝主！本年度步行籌款感恩禮已於 10 月 23 日 (六) 於神召會元朗福音中心順利舉行，因受疫情影響，本年度步行籌款採用自由方式進行，共收集了來自 39 間教會 / 團體及個人電郵之步行照片，並於感恩禮當天以短片形式播放，共證主恩！步行籌款感恩禮合共 136 人出席，是次活動合共籌得款項 HK\$1,426,050。





全體出席者大合照



讚美操獻呈



顧問呂慶棠牧師帶領祈禱



趙汝廉主席



顧問院牧代表本會致謝借堂教會陳健威牧師



黃滋瑞牧師讀經

## 7.2 32 周年感恩崇拜

32 周年感恩崇拜因受新冠肺炎疫情影響，改為網上錄播，並於 2022 年 3 月 26 日發佈。



32 周年感恩崇拜影片

新界西院牧事工有限公司 2022

32 周年感恩 曙光初現

發佈日期：3月26日（星期六）  
 發佈時間：下午四時正  
 講員：陳榮豐牧師（聖公會聖馬提亞堂堂主任牧師）  
 形式：網上錄播

新界西院牧事工  
 電話：2468 5433  
 電郵：ntw@hospitalchap.org.hk  
 網址：www.hospitalchap.org.hk/ntw

# (八) 財政報告

## THE NT WEST HOSPITAL CHAPLAINCY LIMITED

### 新界西院牧事工有限公司

#### INCOME AND EXPENDITURE ACCOUNT

#### FOR THE YEAR ENDED MARCH 31, 2022

		2022	2021
		HK\$	HK\$
<b>Income 收入</b>			
Offering, dedication and contribution	奉獻收入	4,203,438	3,932,587
Receipts from fund raising activities	籌款活動收入	1,545,550	1,467,913
Government subvention	政府保就業基金	--	875,472
Bank interest received	銀行利息收入	33	16
Other income	其他收入	24,750	11,790
		5,773,771	6,287,778
<b>Expenditure 支出</b>			
Advertising	事工推廣	36,524	36,498
Auditors' remuneration	核數費	5,000	5,000
Printing charges	影印費	1,476	997
Education training for volunteers	義工培訓	20,467	14,281
Fund raising expenses	步行籌款活動支出	20,309	9,797
Gifts and sponsorship	賀儀、禮金及對外奉獻	46,976	17,450
Insurance	保險費	11,577	12,684
Meetings and gatherings	聚會雜支	83,333	187,843
Membership fee	會員費	2,000	2,000
Office expenses	辦公室費用	46,967	78,131
Sundries expenses	雜項支出	5,277	6,360
Telephone and internet charges	電話及互聯網費	23,113	22,594
Travelling expenses	舟車費	85,397	76,178
Salaries and allowances	薪酬及福利	4,781,680	5,409,004
Bank charges	銀行費用	1,041	1,081
		5,171,137	5,879,898
<b>(Deficit) / surplus for the year</b>	<b>本年度 (不足) / 盈餘</b>	<b>602,634</b>	<b>407,880</b>

THE NT WEST HOSPITAL CHAPLAINCY LIMITED  
新界西院牧事工有限公司  
STATEMENT OF FINANCIAL POSITION AS AT MARCH 31, 2022

		2022 HK\$	2021 HK\$
<b>ASSETS</b>			
Non-current assets	固定資產		
Property, plant and equipment	設備	-	-
<b>CURRENT ASSETS</b>			
<b>流動資產</b>			
Other receivable	其他應收帳款	-	3,600
Prepayment	預付帳款	-	-
Cash and cash equivalents	現金及銀行存款	2,179,391	1,507,862
<b>LESS-CURRENT LIABILITIES</b>			
<b>流動負債</b>			
Provision for long service payment	應付長期服務金	559,528	499,528
Accruals	應付帳款	10,295	5,000
<b>NET CURRENT ASSETS</b>	<b>流動資產淨值</b>	<b>1,609,568</b>	<b>1,006,934</b>
<b>NET ASSETS</b>	<b>資產淨值</b>	<b>1,609,568</b>	<b>1,006,934</b>
<b>REPRESENTED BY</b>			
Accumulated fund	累積基金	1,609,568	1,006,934

21 年 4 月至 22 年 3 月奉獻收入來源

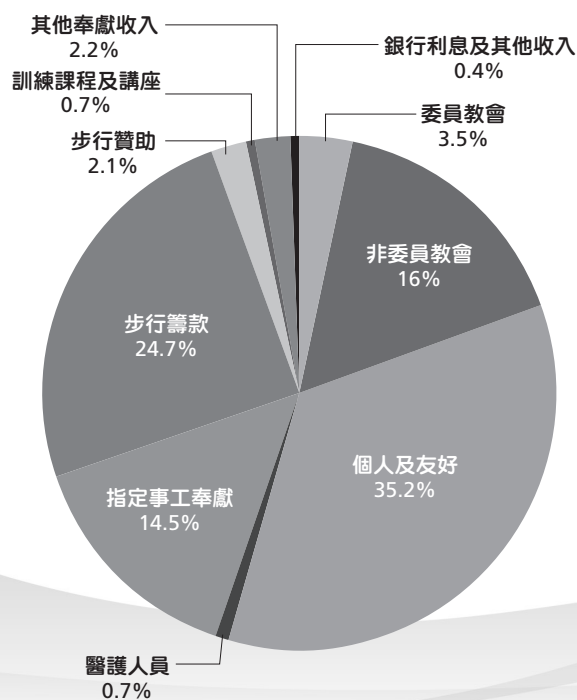

項目	收入	%
委員教會	\$203,270.00	3.5
非委員教會	\$922,736.20	16.0
個人及友好	\$2,032,492.00	35.2
醫護人員	\$39,400.00	0.7
指定事工奉獻	\$840,000.00	14.5
步行籌款	\$1,426,050.00	24.7
步行贊助	\$119,500.00	2.1
訓練課程及講座	\$40,140.00	0.7
其他奉獻收入	\$125,400.00	2.2
銀行利息及其他收入	\$24,783.10	0.4
<b>總數</b>	<b>\$5,773,771.30</b>	<b>100.0</b>

## 19 至 21 年度收入與支出比較

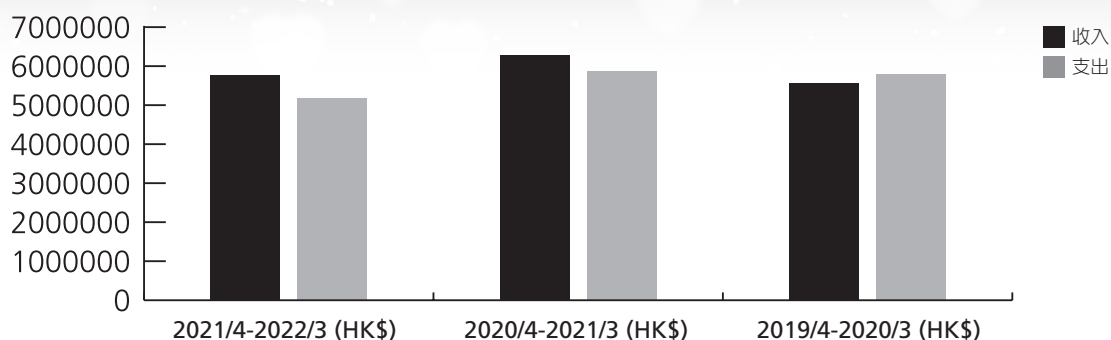

	21 年 4 月至 22 年 3 月 (HK\$)	20 年 4 月至 21 年 3 月 (HK\$)	19 年 4 月至 20 年 3 月 (HK\$)
收入	5,773,771	6,287,778	5,552,153
支出	5,171,137	5,879,898	5,790,286
盈餘 / (不敷)	<b>602,634</b>	<b>407,880</b>	<b>(238,133)</b>

## 19 至 21 年度奉獻收入比較

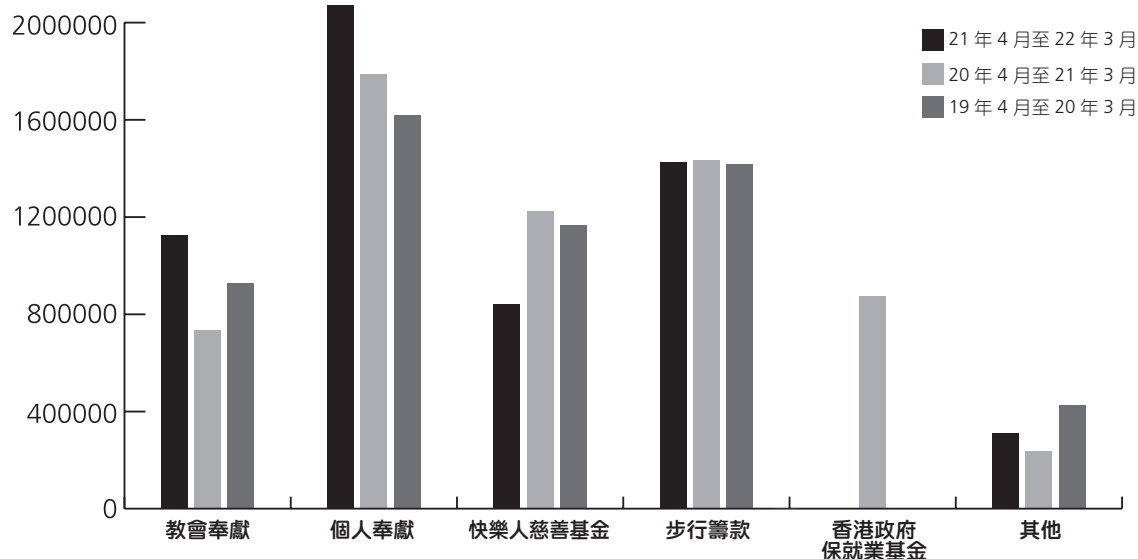

項目	21 年 4 月至 22 年 3 月 (HK\$)	20 年 4 月至 21 年 3 月 (HK\$)	19 年 4 月至 20 年 3 月 (HK\$)
教會奉獻	\$1,126,006	\$732,889	\$925,383
個人奉獻	\$2,071,892	\$1,785,526	\$1,616,936
快樂人慈善基金	\$840,000	\$1,222,045	\$1,166,424
步行籌款	\$1,426,050	\$1,434,413	\$1,418,043
香港政府保就業基金	\$-	\$875,472	\$-
其他	\$309,823	\$237,434	\$425,366
<b>總數</b>	<b>\$5,773,771</b>	<b>\$6,287,779</b>	<b>\$5,552,153</b>

# (九) 2022-2023 事工計劃及財政預算

感謝主，2023 年 2 月 12 日將是本會 33 周年感恩；感謝主的帶領，亦感謝眾教會和熱心團體 / 人仕的支持，多年來同心攜手回應關懷病弱、廣傳福音的召命。面對近年新冠疫情的挑戰，加上退休與新入職同工的人事交替，以及隨著疫情漸趨穩定後義工服務逐步恢復，不少事工皆需要不斷調整甚至重新部署。我們會按疫情實際情況，配合院方政策，隨機應變，繼續以教會和醫院為事奉夥伴，回應病人、病人家屬及醫院同事的需要。來年度事工重點如下：

## 1. 院內關懷：

為配合院方疫下探訪政策，在有限人手下，我們透過協調新界西醫院聯網內不同醫院的榮譽院牧，提供跨院探病服務，盡力讓有需要的病人得著適時的臨床牧養關懷。此外，隨著疫情放緩，醫院同事小組、義工探訪、節期活動、聖誕報佳音等，將有望逐步復常。另一方面，疫情令院牧協助安息禮的需求大增，我們會持續關顧離世病人家屬，最終目的是轉介他們投入教會，得到持續的牧養關懷跟進。

## 2. 社區關懷：

透過離院病人福音聚餐、送贈 / 轉贈復康器材 / 抗疫物資 / 節期禮物予院舍及有需要人仕，關懷跟進並轉介教會。

## 3. 義工活動：

精神科義工訓練、普通科義工實習、培訓講座、同樂日、電影欣賞會。

## 4. 同工培訓：

同工培靈靜修日、同工培訓日、臨床牧關教育訓練。

## 5. 大型活動：

2023 步行籌款、34 周年感恩崇拜 (2024 年初)。

## 6. 醫院聯繫：

心靈關顧及義工服務協調會議、日間寧養中心會議、臨床倫理委員會、臨床研究委員會、向護士學生講解院牧服務。

## 7. 地區教會聯繫：

屯門、元朗、天水圍基督教聯會；分區教牧交流會。

## 8. 院牧聯會聯繫：

院牧日、院牧在職培訓、主管會議、院牧專業發展委員會。

本會去年度財政總收入為 \$5,773,771，總支出為 \$5,171,137。面對疫下社會經濟情況，本會肩負新界西五間醫院的服侍，經濟仍甚為緊張，敬請為本會人手及經濟需要代禱。本年度財政預算支出為 \$7,284,854，預算不敷為 (\$1,823,754)。本年預算支出龐大，但我們深信上帝必有預備，祂必感動更多人支持本會，一起與受苦者同行，讓醫院裏有需要的人，透過院牧服侍得著牧養關懷，榮歸上主。

## 2022 年 4 月至 2023 年 3 月財政預算

支出項目	金額 HK\$
行政費用	257,317
同工薪酬及福利	6,353,437
教育及培訓	144,800
事工推廣及宣傳	57,200
關顧事工及各項聚會	375,100
籌款活動	50,000
對外奉獻、關懷慈惠	47,000
<b>全年總支出：</b>	<b>7,284,854</b>

# (十) 各院事工服務統計

## 屯門醫院基督教院牧部事工服務統計 (包括同工、義務同工、義工)

月/年	轉介來源							病人												
	緊急			非緊急				院內							院外					
	員工	教會	親友	員工	教會	親友	隨機接觸	首次關顧人數(同工)	首次關顧人數(義工)	跟進關顧人次(同工)	跟進關顧人次(義工)	電話、短訊關心人次	決志人數	洗禮人數	聚會人次	安息禮人數	社關跟進人次	轉介教會人數	電話、短訊關心人次	探訪人次
04/2021	6	1	6	2	8	11	0	13	0	4	0	28	1	2	0	2	0	0	9	1
05/2021	3	0	6	4	1	6	1	6	0	3	0	48	0	1	0	2	0	0	15	3
06/2021	6	2	24	2	4	2	0	23	0	5	0	21	2	2	0	1	0	0	10	1
07/2021	2	1	15	4	3	10	0	8	0	4	0	33	1	0	0	2	0	0	8	0
08/2021	0	2	4	4	8	11	0	10	0	11	0	27	2	1	0	3	0	0	4	1
09/2021	4	4	23	8	4	8	0	19	0	8	0	12	2	3	0	1	0	0	11	2
10/2021	5	0	11	3	1	14	0	13	0	4	0	16	1	1	0	1	0	0	7	0
11/2021	9	0	26	3	3	23	0	28	0	8	0	34	4	2	0	0	0	1	12	0
12/2021	23	2	26	2	1	27	0	32	0	13	0	21	2	4	0	2	0	0	45	3
01/2022	16	3	36	12	1	5	0	36	0	21	0	12	4	1	0	2	0	0	7	0
02/2022	13	0	10	7	0	6	0	10	0	14	0	34	2	1	0	2	0	0	20	0
03/2022	7	0	15	7	2	22	1	15	0	6	0	4	2	1	0	2	0	0	40	0
總計	94	15	202	58	36	145	2	213	0	101	0	290	23	19	0	20	0	1	188	11

## 屯門醫院基督教院牧部事工服務統計 (包括同工、義務同工、義工)

月/年	家屬					員工(人次)			義工(人次)					其他	
	面談關顧人次	電話、短訊關心人次	決志人數	社關跟進人次	轉介教會人數	員工關顧	電話、短訊關心	員工聚會	義工訓練	義工督導	義工關顧	電話、短訊關心	義工聚會	節期活動(義工參與人次)	報佳音(義工參與人次)
04/2021	20	209	0	0	0	4	22	45	0	0	4	58	5	0	0
05/2021	24	231	0	0	0	5	27	53	0	0	6	74	0	0	0
06/2021	56	217	0	0	0	3	13	49	0	0	13	52	6	0	0
07/2021	41	199	0	0	0	8	27	40	0	0	1	32	0	0	0
08/2021	35	202	0	0	0	7	3	38	0	0	4	48	1	0	0
09/2021	49	178	0	0	0	12	18	30	1	0	10	51	4	0	0
10/2021	18	151	0	0	0	2	14	30	0	0	7	35	4	0	0
11/2021	23	187	0	0	0	2	22	40	0	0	9	33	0	0	0
12/2021	11	161	0	0	0	3	14	40	0	0	1	23	0	0	0
01/2022	16	168	0	0	0	4	11	25	0	0	3	49	3	0	0
02/2022	12	202	0	0	0	2	18	33	0	0	0	34	0	0	0
03/2022	13	150	0	0	0	7	20	39	0	0	1	51	0	0	0
總計	318	2255	0	0	0	59	209	462	1	0	59	540	23	0	0



博愛醫院基督教院牧部事工服務統計

月/年	轉介來源							病人												
	緊急			非緊急				院內							院外					
	員工	教會	親友	員工	教會	親友	隨機接觸	首次關顧人數(同工)	首次關顧人數(義工)	跟進關顧人次(同工)	跟進關顧人次(義工)	電話、短訊關心人次	決志人數	洗禮人數	聚會人次	安息禮人數	社關跟進人次	轉介教會人數	電話、短訊關心人次	探訪人次
04/2021	4	0	0	0	1	0	1	4	0	2	0	10	2	1	0	4	0	0	36	4
05/2021	4	0	0	2	0	0	1	6	0	0	0	21	1	0	0	1	0	0	78	5
06/2021	0	0	0	1	0	0	2	1	0	4	0	26	0	0	0	2	0	0	79	1
07/2021	10	0	0	0	0	0	2	12	0	0	0	22	1	0	0	0	0	0	60	2
08/2021	6	0	0	0	0	2	1	9	0	0	0	7	0	0	0	3	0	0	48	0
09/2021	4	0	0	0	0	0	1	5	0	0	0	5	1	0	0	0	0	0	63	5
10/2021	6	0	0	0	1	5	1	8	0	0	0	3	1	0	0	0	0	1	40	2
11/2021	23	0	0	0	0	1	3	27	0	1	0	12	4	0	0	1	0	1	66	5
12/2021	20	0	2	0	0	0	3	24	0	0	0	3	2	0	0	0	1	0	68	1
01/2022	33	0	0	0	0	0	3	16	0	20	0	2	2	1	0	0	0	0	84	0
02/2022	15	0	0	0	0	0	4	8	0	11	0	8	2	0	0	2	0	0	99	0
03/2022	11	0	0	0	0	0	0	8	0	2	0	2	0	1	0	1	0	0	107	0
總計	136	0	2	3	2	8	22	128	0	40	0	121	16	3	0	14	1	2	828	25

博愛醫院基督教院牧部事工服務統計

月/年	家屬				員工(人次)				義工(人次)						其他					
	面談關顧人次	電話、短訊關心人次	決志人數	社關跟進人次	轉介教會人數	員工關顧	電話、短訊關心	員工聚會	員工訓練	員工督導	義工關顧	電話、短訊關心	義工聚會	義工參與服務人次	義工參與服務時數	田家炳探訪人次	院舍聚會人次	院舍決志人數	節期活動(義工參與人次)	報佳音(義工參與人次)
04/2021	36	25	0	0	0	17	177	17	0	0	37	636	12	0	0	0	0	0	0	0
05/2021	13	42	0	0	0	23	186	14	0	0	99	676	37	0	0	0	0	0	0	0
06/2021	10	26	0	0	0	23	173	13	25	0	49	646	12	0	0	0	0	0	0	0
07/2021	3	18	0	0	0	6	123	0	0	0	25	500	7	0	0	0	0	0	0	0
08/2021	5	17	0	0	0	18	126	8	0	0	21	519	7	0	0	0	0	0	0	0
09/2021	25	19	0	0	0	18	176	6	24	0	27	651	8	1	2	0	0	0	0	0
10/2021	21	39	0	0	0	15	197	9	11	0	64	670	19	0	0	0	0	0	0	0
11/2021	13	38	0	0	0	22	171	9	0	0	30	657	10	0	0	0	0	0	0	0
12/2021	27	34	0	0	0	8	264	2	0	0	39	766	7	0	0	0	0	0	0	0
01/2022	17	66	0	0	0	10	175	0	0	0	35	676	8	0	0	0	0	0	0	0
02/2022	6	109	2	0	0	4	201	0	0	0	0	638	0	0	0	0	0	0	0	0
03/2022	16	86	0	0	0	11	180	0	0	0	3	709	0	0	0	0	0	0	0	0
總計	192	519	2	0	0	175	2149	78	60	0	429	7744	127	1	2	0	0	0	0	0

青山及小欖醫院基督教院牧部事工服務統計

月/年	個別牧養關懷											群體牧養關懷														
	一般病者/康復者			家屬/其他		物質濫用病者/康復者			家屬/其他			院友聚會(院內)														
	病室探訪	門診面談	院外跟進及家訪	電話跟進	面談	電話	病室探訪	門診面談	院外跟進及家訪	電話跟進	面談	電話	M A C 小組	互勉小組	(小欖)天虹小組	(小欖)興趣小組	(小欖)病房音樂會	(小欖)感官互動	院友基督教崇拜	COP 心靈加油站小組	彩虹小組	陽光小組	讚美操	心情加油站小組	毅置安居小組	心靈綠洲小組
04/2021	0	6	0	112	4	19	0	0	0	0	0	0	0	0	0	0	0	0	0	0	0	0	0	0	0	0
05/2021	0	17	0	303	9	36	0	0	0	0	0	0	0	0	0	0	0	0	0	0	0	0	0	0	0	0
06/2021	0	12	0	363	9	51	0	0	0	0	0	0	0	0	0	0	0	0	0	0	0	0	0	0	0	0
07/2021	0	10	0	384	12	62	0	0	0	0	0	0	0	0	0	0	0	0	0	0	0	0	0	0	0	0
08/2021	0	19	0	318	17	46	0	0	0	0	0	0	0	0	0	0	0	0	0	0	0	0	0	0	0	0
09/2021	0	33	0	152	21	39	0	0	0	0	0	0	0	0	0	0	0	0	0	0	0	0	0	0	0	0
10/2021	0	28	0	159	25	40	0	0	0	0	0	0	0	0	0	0	0	0	0	0	0	0	0	0	0	0
11/2021	0	31	0	254	3	25	0	0	0	0	0	0	0	0	0	0	0	0	0	0	0	0	0	0	0	0
12/2021	0	30	0	133	7	41	0	0	0	0	0	0	0	0	0	0	0	0	0	0	0	0	0	0	0	0
01/2022	0	14	0	190	3	32	0	0	0	0	0	0	0	0	0	0	0	0	0	0	0	0	0	0	0	0
02/2022	0	0	0	222	0	18	0	0	0	0	0	0	0	0	0	0	0	0	0	0	0	0	0	0	0	0
03/2022	0	14	0	167	6	35	0	0	0	0	0	0	0	0	0	0	0	0	0	0	0	0	0	0	0	0
總計	0	214	0	2757	116	444	0	0	0	0	0	0	0	0	0	0	0	0	0	0	0	0	0	0	0	0

青山及小欖醫院基督教院牧部事工服務統計

月/年	個別牧養關懷						群體牧養關懷						其他					
	康復者聚會(院外)		醫院員工		義工		醫護員工聚會及活動			義工聚會/活動			決志及轉介		義工服務統計		節期活動出席人數	
	樂齡小組	田景小組	面談	電話	面談	電話	職業治療小組	社工小組	團契聚會	義工聚會	義工訓練	院內院友決志人數	轉介往教會人數	義工服務總人數	義工服務總人次	義工服務總時數	節期活動院友出席人數	節期活動義工出席人數
04/2021	0	0	21	76	30	73	26	6	0	0	0	0	0	6	164	60	0	0
05/2021	0	0	27	74	100	81	27	17	0	0	0	0	0	65	187	203	0	0
06/2021	0	0	62	92	461	109	25	20	0	0	0	0	0	40	220	346	0	0
07/2021	0	0	50	94	424	95	22	16	0	0	0	0	0	18	65	212	0	0
08/2021	0	0	53	72	202	115	24	12	2	0	0	0	0	14	117	53	0	0
09/2021	0	0	64	31	222	87	24	11	4	0	0	0	0	13	52	34	0	0
10/2021	0	0	42	44	94	103	10	9	2	0	0	0	0	6	129	40	0	0
11/2021	0	0	13	33	60	7	22	12	4	0	0	0	0	8	113	29	0	0
12/2021	0	0	19	38	13	92	0	10	0	0	0	0	0	36	133	36	0	0
01/2022	0	0	24	53	20	73	0	0	0	0	0	0	0	13	20	12	0	0
02/2022	0	0	0	45	0	52	0	0	4	0	0	0	0	4	341	28	0	0
03/2022	0	0	12	32	64	99	0	0	0	0	0	0	0	5	142	47	0	0
總計	0	0	387	684	1690	986	180	113	16	0	0	0	0	228	1683	1100	0	0

天水圍醫院基督教院牧部事工服務統計

月/年	轉介來源							病人												
	緊急			非緊急				院內							院外					
	員工	教會	親友	員工	教會	親友	隨機接觸	首次關顧人數(同工)	首次關顧人數(義工)	跟進關顧人次(同工)	跟進關顧人次(義工)	電話、短訊關心人次	決志人數	洗禮人數	聚會人次	安息禮人數	社關跟進人次	轉介教會人數	電話、短訊關心人次	探訪人次
04/2021	1	0	1	0	1	0	0	2	0	0	0	1	0	0	0	1	0	0	4	0
05/2021	0	0	1	0	0	3	0	1	0	0	0	9	1	0	0	3	0	0	4	0
06/2021	0	0	0	0	0	3	0	2	0	2	0	9	0	1	0	0	0	2	0	
07/2021	0	0	1	0	0	0	0	1	0	0	0	1	0	0	0	2	0	0	4	1
08/2021	0	0	1	0	0	3	1	3	0	0	0	2	0	0	0	0	0	0	6	0
09/2021	0	0	0	0	0	1	0	0	0	0	0	14	0	0	0	0	0	0	4	0
10/2021	0	0	0	0	0	3	0	3	0	1	0	1	1	1	0	1	0	0	7	0
11/2021	0	0	2	0	1	3	0	3	0	2	0	3	0	1	0	0	0	0	3	0
12/2021	0	0	1	1	0	8	0	7	0	1	0	6	0	0	0	0	0	10	4	
01/2022	1	0	3	0	0	8	0	13	0	4	0	6	0	0	0	0	0	12	1	
02/2022	0	0	2	0	0	2	0	2	0	6	0	11	0	0	0	0	0	11	0	
03/2022	0	0	0	0	0	1	0	0	0	0	0	7	1	0	0	0	0	30	0	
總計	2	0	12	1	2	35	1	37	0	16	0	70	3	3	0	7	0	0	97	6

天水圍醫院基督教院牧部事工服務統計

月/年	家屬				員工(人次)			義工(人次)				其他		歌一歌地帶							
	面談關顧人次	電話、短訊關心人次	決志人數	社關跟進人次	轉介教會人數	員工關顧	電話、短訊關心	員工聚會	員工訓練	員工督導	員工關顧	電話、短訊關心	員工聚會	義工：社區關懷人次	節期活動(義工參與人次)	報佳音(義工參與人次)	關懷員工	關懷義工	關懷家屬	關懷門診	關懷鄰舍
04/2021	16	22	0	0	0	9	16	2	0	0	5	16	0	132	0	0	0	0	0	0	0
05/2021	11	20	1	0	0	4	18	7	0	0	2	27	10	164	0	0	0	0	0	0	0
06/2021	12	7	0	0	0	8	16	7	0	0	2	6	0	159	0	0	0	0	0	0	0
07/2021	11	22	0	0	0	8	17	8	0	0	2	8	0	163	0	0	0	0	0	0	0
08/2021	16	30	0	0	0	4	10	4	0	0	2	8	0	182	0	0	0	0	0	0	0
09/2021	3	17	0	0	0	12	14	11	0	0	8	8	26	180	0	0	0	0	0	0	0
10/2021	3	38	0	0	0	9	28	7	0	0	5	7	0	171	0	0	0	0	0	0	0
11/2021	5	27	0	0	0	12	13	13	0	0	0	4	0	154	0	0	0	0	0	0	0
12/2021	1	22	0	0	0	12	16	11	0	0	0	3	0	220	0	0	0	0	0	0	0
01/2022	26	47	0	0	0	11	15	10	0	0	0	9	0	198	0	0	0	0	0	0	0
02/2022	9	42	0	0	0	0	12	4	0	0	1	4	0	242	0	0	0	0	0	0	0
03/2022	5	55	0	0	0	0	20	6	0	0	0	1	0	226	0	0	0	0	0	0	0
總計	118	349	1	0	0	89	195	90	0	0	27	101	36	2191	0	0	0	0	0	0	0

義工及復康綜合事工服務統計

月/年	轉介來源							病人												
	緊急			非緊急				院內						院外						
	員工	教會	親友	員工	教會	親友	隨機接觸	首次關顧人數(同工)	首次關顧人數(義工)	跟進關顧人次(同工)	跟進關顧人次(義工)	電話、短訊關心人次	決志人數	洗禮人數	聚會人次	安息禮人數	社關跟進人次	轉介教會人數	電話、短訊關心人次	探訪人次
04/2021	0	0	0	0	0	0	0	0	0	0	0	0	0	0	0	0	0	0	82	36
05/2021	0	0	0	0	0	0	0	0	0	0	0	0	0	0	0	0	0	0	65	42
06/2021	0	0	0	0	0	0	0	0	0	0	0	0	0	0	0	0	0	0	42	12
07/2021	0	0	0	0	0	0	0	0	0	0	0	0	0	0	0	0	0	0	43	22
08/2021	0	0	0	0	0	0	0	0	0	0	0	0	0	0	0	0	0	0	39	31
09/2021	0	0	0	0	0	0	0	0	0	0	0	0	0	0	0	0	0	0	24	22
10/2021	0	0	0	0	0	0	0	0	0	0	0	0	0	0	0	0	0	0	36	16
11/2021	0	0	0	0	0	0	0	0	0	0	0	0	0	0	0	0	0	0	56	20
12/2021	0	0	0	0	0	0	0	0	0	0	0	0	0	0	0	0	0	0	57	13
01/2022	0	0	0	0	0	0	0	0	0	0	0	0	0	0	0	0	0	0	55	73
02/2022	0	0	0	0	0	0	0	0	0	0	0	0	0	0	0	0	0	0	59	12
03/2022	0	0	0	0	0	0	0	0	0	0	0	0	0	0	0	0	0	0	56	0
總計	0	0	0	0	0	0	0	0	0	0	0	0	0	0	0	0	0	0	614	299

義工及復康綜合事工服務統計

月/年	家屬			員工(人次)			義工(人次)						其他											
	面談關顧人次	電話、短訊關心人次	決志人數	社關跟進人次	轉介教會人數	員工關顧	電話、短訊關心	員工聚會	義工訓練	義工督導	義工關顧	電話、短訊關心	義工聚會	義工參與服務人次	義工參與服務時數	田家炳探訪人次	院舍聚會人次	院舍決志人數	節期活動(義工參與人次)	報佳音(義工參與人次)	福音聚餐			
																					病人、家屬參與人次	院牧義工參與人次	教會同工、義工參與人次	
04/2021	0	0	0	0	0	7	0	0	0	0	0	1	0	0	0	0	0	0	0	0	0	0	0	0
05/2021	0	0	0	0	0	0	0	0	0	0	0	24	0	0	0	0	0	0	0	0	0	0	0	0
06/2021	0	0	0	0	0	0	0	0	0	0	140	0	0	0	0	0	0	0	0	0	0	0	0	
07/2021	0	0	0	0	0	0	0	0	0	27	20	0	0	0	0	0	0	0	0	0	0	0	0	
08/2021	0	0	0	0	0	0	0	0	0	21	740	0	0	0	0	0	0	0	0	0	0	0	0	
09/2021	0	0	0	0	0	0	0	0	0	47	159	0	0	0	0	0	0	0	0	0	0	0	0	
10/2021	0	0	0	0	0	0	0	0	0	25	45	0	0	0	0	0	0	0	0	0	0	0	0	
11/2021	0	0	0	0	0	10	0	0	0	16	722	0	0	0	0	0	0	0	0	0	0	0	0	
12/2021	3	0	0	0	0	24	0	0	0	45	1410	0	3	0	0	0	0	0	0	0	0	0	0	
01/2022	0	0	0	0	0	2	0	0	0	0	738	0	0	0	0	0	0	0	0	0	0	0	0	
02/2022	0	0	0	0	0	3	0	0	0	0	1570	0	0	0	0	0	0	0	0	0	0	0	0	
03/2022	0	0	0	0	0	4	0	0	0	0	854	42	0	0	0	0	0	0	0	0	0	0	0	
總計	3	0	0	0	0	50	0	0	0	181	6423	42	3	0	0	0	0	0	0	0	0	0	0	

# 新界西院牧事工有限公司 《教會 / 團體支持回應表》

✂ 本教會誠意支持和參與新界西院牧事工 (請在合適的空格內以  表示):

- 樂意收到新界西院牧事工之《通訊》及代禱消息，並為您們事工需要代禱。
- 樂意收到新界西院牧事工之電子網上《通訊》。
- 樂意安排「醫療主日」，藉講壇信息鼓勵信徒實踐關懷病弱的聖經教導。  
擬於\_\_\_\_\_年\_\_\_\_月\_\_\_\_日 / \_\_\_\_\_月\_\_\_\_日安排「醫療主日」，請與本教會牧者聯絡。
- 樂意安排團契週會，藉此分享院牧事工，讓信徒明白有關院牧事工的服侍。  
擬於\_\_\_\_\_年\_\_\_\_月\_\_\_\_日 / \_\_\_\_\_月\_\_\_\_日安排團契週會，請與本教會牧者聯絡。
- 樂意鼓勵信徒接受醫院探訪和關懷之訓練，請將有關資料寄上。
- 樂意鼓勵會友集體訂購，由 貴會顧問余偉雄博士所著作之《健康與食療》一書，以支持 貴會事工。  
(每本售價 \$50，售書後之款項將全數奉獻給院牧事工之用)

訂購《健康與食療》合共\_\_\_\_\_本，合共 \$\_\_\_\_\_，請與本教會聯絡。

- 樂意參與「差遣院牧計劃」，差遣院牧同工到新界西醫院成為義務院牧，協助佈道牧養，請與本教會牧者或長執分享有關計劃。
- 樂意接受轉介，跟進出院病人的信仰需要。
- 樂意在緊急時，為垂危病人施行水禮。
- 每月定期奉獻 \$\_\_\_\_\_
- 一次過奉獻 \$\_\_\_\_\_
- 其他奉獻： 同工薪津 \$\_\_\_\_\_  病人聖誕禮物 \$\_\_\_\_\_

## 奉獻方法：

- 1) 以劃線支票郵寄本會，抬頭寫「新界西院牧事工有限公司」或「THE NT WEST HOSPITAL CHAPLAINCY LIMITED」
- 2) 直接將現金存入本會於香港中國銀行之戶口賬號：012-593-1-016230-2 或  
匯豐銀行之戶口賬號：747-084465-838，並將銀行存款收款正本寄回，以便發回收據。
- 3) 「轉數快」奉獻：  
THE NT WEST HOSPITAL CHAPLAINCY LIMITED (使用中國銀行手機 APP 之賬號名稱)  
THE NT WEST H C LTD (使用匯豐銀行手機 APP 之賬號名稱)  
香港中國銀行之戶口賬號：012-593-1-016230-2；匯豐銀行之戶口賬號：747-084465-838
- 4) 自動轉賬奉獻：請登入院牧事工網址 [www.hospitalchap.org.hk/ntw](http://www.hospitalchap.org.hk/ntw) 下載中國銀行或匯豐銀行之直接付款授權書及自動轉賬奉獻承諾回條填妥後，寄回屯門醫院基督教院牧部收。

## 自動轉賬奉獻須知

自選銀行	中國銀行	匯豐銀行
捐款人戶口	只限持有中國銀行戶口之捐款人	只限持有匯豐銀行戶口之捐款人
手續費	捐款人：扣除一次性手續費 HK\$25	捐款人：扣除一次性手續費 HK\$30，若透過網上登記自動轉賬，可豁免手續費。
奉獻款項	建議最低奉獻額為 HK\$300 或以上	
奉獻年期	建議自動轉賬奉獻期為兩年或以上	
扣數日期	銀行將於每月 15 號自動由捐款人戶口扣數，請確保有足夠存款在扣數戶口內。	

如對上述奉獻方法有任何查詢，歡迎致電 **24685433**。

教會 / 團體名稱：\_\_\_\_\_

教會 / 團體負責人：\_\_\_\_\_ 牧師 / 傳道 / 宣教師 / 執事

聯絡地址：\_\_\_\_\_

聯絡電話：\_\_\_\_\_ 傳真：\_\_\_\_\_

電郵地址：\_\_\_\_\_

(所有資料只用作寄發收據及通訊用途，絕對遵守私隱保密條例)

✂ \* 回應表可傳真至屯門醫院基督教院牧部 2468 5911 或郵寄屯門醫院特別座四樓新界西院牧事工有限公司收

# 新界西院牧事工有限公司 《個人支持回應表》

本人誠意支持和參與新界西院牧事工（請在合適的空格內以  表示）：

- 樂意收到新界西院牧事工之《通訊》及代禱消息，並為您們事工需要代禱。
- 樂意收到新界西院牧事工之電子網上《通訊》。
- 樂意接受醫院探訪和關懷之訓練，請將有關資料寄上。
- 本人樂意訂購由 貴會顧問余偉雄博士所著作《健康與食療》一書，以支持 貴會事工。  
（每本售價 \$50，售書後之款項將全數奉獻給院牧事工之用）  
訂購《健康與食療》合共\_\_\_\_\_本，合共 \$\_\_\_\_\_，請與本人聯絡。
- 每月定期奉獻 \$100 \$200 \$300 \$400 \$500 \$\_\_\_\_\_
- 一次過奉獻 \$\_\_\_\_\_
- 其他奉獻： 同工薪津 \$\_\_\_\_\_  病人聖誕禮物 \$\_\_\_\_\_

## 奉獻方法：

- 1) 以劃線支票郵寄本會，抬頭寫「新界西院牧事工有限公司」或「THE NT WEST HOSPITAL CHAPLAINCY LIMITED」
- 2) 直接將現金存入本會於香港中國銀行之戶口賬號：012-593-1-016230-2 或 匯豐銀行之戶口賬號：747-084465-838，並將銀行存款收款正本寄回，以便發回收據。
- 3) 「轉數快」奉獻：  
THE NT WEST HOSPITAL CHAPLAINCY LIMITED (使用中國銀行手機 APP 之賬號名稱)  
THE NT WEST H C LTD (使用匯豐銀行手機 APP 之賬號名稱)  
香港中國銀行之戶口賬號：012-593-1-016230-2；匯豐銀行之戶口賬號：747-084465-838
- 4) 自動轉賬奉獻：請登入院牧事工網址 [www.hospitalchap.org.hk/ntw](http://www.hospitalchap.org.hk/ntw) 下載中國銀行或匯豐銀行之直接付款授權書及自動轉賬奉獻承諾回條填妥後，寄回屯門醫院基督教院牧部收。

## 自動轉賬奉獻須知

自選銀行	中國銀行	匯豐銀行
捐款人戶口	只限持有中國銀行戶口之捐款人	只限持有匯豐銀行戶口之捐款人
手續費	捐款人：扣除一次性手續費 HK\$25	捐款人：扣除一次性手續費 HK\$30，若透過網上登記自動轉賬，可豁免手續費。
奉獻款項	建議最低奉獻額為 HK\$300 或以上	
奉獻年期	建議自動轉賬奉獻期為兩年或以上	
扣數日期	銀行將於每月 15 號自動由捐款人戶口扣數，請確保有足夠存款在扣數戶口內。	

如對上述奉獻方法有任何查詢，歡迎致電 **24685433**。

個人姓名：\_\_\_\_\_

聯絡地址：\_\_\_\_\_

聯絡電話：\_\_\_\_\_ 傳真：\_\_\_\_\_

電郵地址：\_\_\_\_\_

（所有資料只用作寄發收據及通訊用途，絕對遵守私隱保密條例）

\* 回應表可傳真至屯門醫院基督教院牧部 2468 5911 或郵寄屯門醫院特別座四樓新界西院牧事工有限公司收

青山醫院

博愛醫院



義工及復康  
綜合服務

總辦事處



天水圍醫院

天水圍醫院



小欖醫院

屯門醫院



屯門醫院  
TUEN MUN HOSPITAL  
醫院管理局新界西醫院聯網  
HOSPITAL AUTHORITY NEW TERRITORIES WEST CLUSTER



## 新界西院牧事工有限公司總辦事處

屯門青松觀路 23 號屯門醫院特別座四樓

電話：2468 5433 傳真：2468 5911

電郵：[ntw@hospitalchap.org.hk](mailto:ntw@hospitalchap.org.hk)

網址：[www.hospitalchap.org.hk/ntw](http://www.hospitalchap.org.hk/ntw)

## 各院辦事處

### 屯門醫院基督敎院牧部

屯門青松觀路 23 號屯門醫院特別座四樓

電話：2468 5433

傳真：2468 5911

### 青山 / 小欖醫院基督敎院牧部

屯門青松觀路 13 號明心樓地下

電話：2456 8430 /

2456 8694

傳真：2949 7235

### 博愛醫院基督敎院牧部

元朗坳頭博愛醫院一樓 1-029B

電話：2486 8676

傳真：2486 8676

### 天水圍醫院基督敎院牧部

新界天水圍天壇街 11 號天水圍醫院二樓

電話：3513 5305

傳真：3513 5306

### 義工及復康綜合服務

屯門青松觀路 23 號屯門醫院特別座四樓

電話：2468 6434

傳真：2468 6434

督印人：李寬心主席

編輯小組：李寬心主席、梁盛龍主任院牧及劉玉屏行政秘書

出版日期：2022 年 12 月