

新界西院牧事工有限公司

2013-2014

# 院牧服務 事工報告



# 目錄

本會簡介 .....	3
歷史	
宗旨	
院牧服務	
2013-2014年度顧問名單 .....	4
義務法律顧問名單 .....	4
榮譽推廣大使名單 .....	4
教會及團體會員名單 .....	5
董事(執委)名單 .....	5
同工名單 .....	5
主席分享 .....	6
副主席分享 .....	7
顧問院牧分享 .....	8
主任院牧分享 .....	9
(一)服務回顧 .....	10
1.1病人牧關	
1.2醫護員工關顧	
1.3義工關顧及服務	
1.4合作夥伴分享	
1.5家屬心聲及服務迴響	
(二)與院方聯繫 / 合作 .....	18
2.1本會與院方保持伙伴關係	
2.2本會與院方合辦活動	
(三)教育及培訓 .....	18
3.1義工培訓及維繫	
3.2同工執委培靈靜修日	

<b>(四)教會聯絡推廣及合作</b> .....	20
4.1基本對外聯絡及合作	
4.2與元朗區基督教聯會及屯門區基督教聯會保持良好聯繫及合作	
4.3與快樂人慈善基金的合作	
4.4向天水圍區教牧同工傳遞天水圍醫院未來的院牧服務異象	
<b>(五)內務及行政</b> .....	22
5.1新界西院牧事工有限公司架構(2013-2014)	
5.2 2013年度會員大會	
5.3會議	
5.4會議外的聯繫	
<b>(六)大型活動 / 聚會</b> .....	24
6.1 2013年步行籌款	
6.2 新界西院牧事工義工大團契	
6.3 廿四周年感恩聚會	
<b>(七)財政報告</b> .....	26
<b>(八)2014-2015年度事工重點及挑戰</b> .....	30
<b>(九)財政預算</b> .....	30
<b>(十)各院事工數字統計</b> .....	31
屯門醫院	
十一異象：復康綜合服務	
博愛醫院	
青山醫院	
<b>(十一)回應表</b> .....	附頁



# 本會簡介

## 歷史

本機構是由屯門、元朗及天水圍區之地區堂會聯合區內基督徒醫護人員籌辦，於1989年成立「屯元區醫院院牧事工委員會」，開展院牧進駐醫院的服侍；現在服務之醫院為屯門醫院、青山醫院、博愛醫院及小欖醫院。本會根據香港公司法例於2006年10月25日註冊成立為有限公司，並易名為「新界西院牧事工有限公司」。每年由各成員堂會代表中選出董事(執委會)負責管理本會會務。

## 宗旨

本著〈全人醫治〉的信念，藉著耶穌基督的愛和憐憫，向院內病人、病人家屬及員工提供心靈關顧服務，情緒疏導和人際輔助。

## 院牧服務

探訪和關懷病人心靈情緒  
慰問和支援病人家屬心靈  
關顧和牧養院內醫療人員  
招募和訓練義工探訪病人  
為有需要之病人施行聖禮  
協助離世病人安排安息禮  
舉辦病人宗教聚會和活動  
轉介教會延續病人的關顧  
提供離院病人跟進與支援  
探訪關懷離院病人及家屬



## 2013-2014年度顧問 (排名不分先後)

<b>滕近輝牧師</b>	建道神學院榮譽院長
<b>陳一華牧師</b>	香港醫院院牧事工聯會董事
<b>李國權牧師</b>	協基會錫安堂顧問牧師、全康情緒中心顧問/輔導員
<b>陳國平牧師</b>	屯門區基督教聯會主席
<b>陳漢忠牧師</b>	元朗區基督教聯會主席
<b>余偉雄牧師</b>	中醫師及大專院校教授
<b>劉子睿牧師</b>	香港聖公會青山聖彼得堂助理聖品
<b>褚永華牧師</b>	香港神學院院長
<b>陸輝牧師</b>	伯特利神學院院長
<b>張大江博士</b>	基督教家庭服務中心臨床心理學家
<b>陳熾鴻醫生</b>	資深精神科醫生、誠信綜合治療中心董事
<b>鄭冠英醫生</b>	私人執業醫生
<b>張鴻堅醫生</b>	精神科專科醫生
<b>方道生醫生</b>	屯門醫院腦外科部門主管及顧問
<b>梁金豐醫生</b>	私人執業醫生
<b>謝建華醫生</b>	私人執業醫生
<b>楊明康醫生</b>	資深精神科醫生
<b>陳煒嬋醫生</b>	屯門醫院內科及老人科副顧問醫生
<b>韓予明先生</b>	屯門物質濫用診所護士長
<b>曾儉光先生</b>	信心護老之家院長
<b>袁明基先生</b>	大埔醫院病人聯絡主任
<b>陳慧齡律師</b>	執業律師
<b>鍾婉怡律師</b>	執業律師

### 義務法律顧問：

<b>陳慧齡律師</b>	<b>鍾婉怡律師</b>
--------------	--------------

### 榮譽推廣大使：

<b>薛彩優姑娘</b>	青山醫院基督徒團契職員；榮休護士
<b>黃健榮先生</b>	博愛醫院義肢矯形師
<b>黃華雄先生</b>	青山醫院榮休部門運作經理
<b>李寬心姑娘</b>	青山浸信會值理
<b>杜月嬋姑娘</b>	中華宣道會友愛堂會友

## 教會及團體會員：

元朗浸信會	協基會錫安堂	神召會元朗錦光堂
元朗靈糧堂 〔元福、洪水橋、屯門、元光〕	宣道會屯門堂	新界神召會 〔元朗、屏山、屯門〕
中華宣道會友愛堂	宣道會元基堂	聖公會聖馬提亞堂
中華基督教會屯門堂	宣道會錦繡堂	基督教主恩堂
青山浸信會	神召會元朗福音中心	基督教合一團契
金巴崙長老會禧臨堂	錦繡花園基督教會	博華思社企發展有限公司
屯門醫院基督徒團契	青山醫院基督徒團契	博愛醫院基督徒團契

## 董事會(執委)成員：

姓名	職銜	團契代表
陳蔡巧華	主席	聖公會聖馬提亞堂牧區議員
何建基牧師	副主席	中華基督教會屯門堂牧師
曹志雄	文書	基督教合一團契秘書
陳綉芳	司庫	青山醫院基督徒團契職員
徐克強	司數	新界神召會元朗堂會友
徐志遠	委員	青山浸信會值理
黃振霞	委員	協基會錫安堂成年部部長
高桂芳	委員	洪水橋靈糧堂傳道
鄧新有	委員	宣道會屯門堂傳道
梁悅華	委員	宣道會錦繡堂助理傳道
黃穎前	委員	錦繡花園基督教會
吳敬宗	委員	中華宣道會友愛堂傳道
葉佐健	委員	神召會元朗福音中心
柯廣輝	委員	博華思社企發展有限公司
李建威	委員	屯門醫院基督徒團契
楊建榮	委員	博愛醫院基督徒團契

## 同工名單：

姓名	職級	單位
陳一華牧師	顧問院牧	總辦事處
黃天安牧師	主任院牧	總辦事處
梁盛龍	助理主任院牧	青山/小欖醫院基督教院牧部〔16/4/2013晉升〕
劉玉屏	行政秘書	總辦事處
陳詠香	辦公室幹事	總辦事處
李寶雲	辦公室幹事(半職)	總辦事處
焦惠芳	院牧	屯門醫院基督教院牧部
李達強	院牧(項目主任)	十一異象：復康綜合服務
鄭榮恩	院牧	十一異象：復康綜合服務
高子揚	項目助理	十一異象：復康綜合服務〔1/5/2013到任〕
梁耿華	輔助院牧	屯門醫院基督教院牧部
張秀玲	輔助院牧	屯門醫院基督教院牧部
黎明慧	探訪幹事	屯門醫院基督教院牧部
紀麗貞	探訪幹事	屯門醫院基督教院牧部
馮麗明	院牧	博愛醫院基督教院牧部
陳禮光	輔助院牧	博愛醫院基督教院牧部
吳秀賢	院牧	青山/小欖醫院基督教院牧部
李敏儀	探訪幹事	青山/小欖醫院基督教院牧部
李國權牧師	義務院牧	屯門醫院及青山醫院基督教院牧部

# 2013-2014年度主席的話

陳蔡巧華姑娘  
(聖公會聖馬提亞堂牧區議員)



**這**是充滿挑戰及創意的一年！

挑戰是在很不經意、很短的時間下H7N9襲港！屯門醫院因接收了兩名相關病人成了重災區，在醫院啟動「嚴重應變級別」(S2)措施的警示下，除了醫院的開放探訪時間外，其他時間包括本會同工和義工，均一概病房止步！S2來得突然，院方較當年的沙士防禦更嚴、實叫人不安！感謝上主！本會兩位經驗豐富的牧者，當機立斷，作出合宜的應變措施！

挑戰是天水圍醫院將於2-3年間便可投入服務。本會同寅同心一致地盼望能將院牧服侍帶進天水圍社區。我們所敬愛的兩位牧者更積極地與天水圍地方教會牧者、傳道們探討及分享異象，期盼大家主內同感一靈，一起在水圍區服侍有需要的病患者！

創意是期盼能以屯門醫院為中間地點，建立臨床牧關教育訓練課程(CPE)培訓中心！

在我服侍的日子裏，曾遇上千奇百怪、五花八門的困難，靠着上主的鴻恩，我能有機會學習CPE課程，讓我知

道「我是誰」？我的「價值觀」是怎樣？…至終大部份我所遇上的困難都能找到其自我解決的路向！

曾學習的兄姊都知道CPE課程能在不同階段讓服侍的人看到真正的自己，對服侍和被服侍的人有一定程度的啟發、裨益！屯、元、天區離市區較遠，個人多年前已期盼屯門區能舉辦此課程！深知此課程若能落實開辦，對屯、元、天區的牧者、傳道、以致將來在醫院服侍的同工，必有深遠影響！本年度本會經眾執委商討後，決意開始籌劃，請弟兄姊妹代禱記念！

2015年將是新界西院牧事工成立的25周年！本會同寅期盼能與區內外眾兄姊見證上主親自澆灌的禾苗，執委與同工們在各層次中辛勞工作預備，看到團隊的同心，實是感動！新界西院牧事工是區內外每一位牧者、傳道、同工、義工及奉獻者按着上主的感動而齊心合力的成果！在上主的帥領下，堅信這服侍是會繼往開來，薪火相傳的！誠邀眾弟兄姊妹能為這禾場一起努力！

願上主親自賜福各位！阿們！



## 合一的服侍



何建基牧師  
(中華基督教會屯門堂)

今年是新界西院牧事工廿五周年，各項感恩和推廣的活動均順利進行。其中一個很有意義的活動是我們協助香港醫院院牧事工聯會於屯門、元朗、天水圍(下簡稱屯元天)舉辦之「教牧異象分享餐會」。當天(4/7)我們約有六十多間堂會派代表出席，加上神學院教授、醫院、各友好代表等，筵開十二席。當中醫護界的嘉賓有新界西醫院聯網總監高拔陞醫生、新界西醫院聯網行政事務總經理陳志強博士、天水圍區周永勤議員及康寧醫院中心梁金豐醫生。高拔陞醫生分享他對醫牧事工的肯定，使眾人感恩。此外，元朗區基督教聯會主席陳漢忠牧師、洪水橋靈糧堂主任吳慧牧師，及循道衛理聯合教會天水圍堂堂主任梁慈光牧師也從教會的參與角度作分享，大家合作同行，榮神益人。當然，也有主辦是次活動的香港醫院院牧事工聯會總幹事羅杰才牧師、副總幹事盧惠銓牧師的勉勵，數算主恩，使人得力！

這次異象分享會屬香港醫院院牧事工聯會三十周年的活動之一，聯會邀請不同地區的院牧事工協辦。誠如聯會的標語「院牧服務三十載、傳承關愛迎未來」，是次異象分享餐會不單增進我們的合作，也的確凝聚了屯元天的眾教會和各界有心的同行者，在主內合一，共證主愛。而我們廿五周年的標語恰巧與聯會十分和應：「同心·攜手迎挑戰」。面對未來，其中一項挑戰是將於2017年落成的天水圍醫院設立院牧事工，看到這樣團契、合一的基礎，實在激勵人心。

「同心·攜手」是合一的願景。合一既是團結，也是一種分享。筆者在院牧事工參與期間，看到屯元天各堂的合一見證：大家也不會單顧內務的事，而是也顧及社區、在醫院中留院病友的需要，用心關注、有錢出錢、有力出力，實屬可貴。關心人最重要是愛心，敏感到人的需要而作出分享，過程似乎是付出，但其實也為受助人及家人得安慰、得永生而感恩。從一些受助者的回應中，看到的不單是表達謝意，也表達了關愛。這麼具體合一服侍的見證，對教會、對社會也很有貢獻呢！

在協助宣傳異象分享餐會作聯絡時，筆者參院牧室資料，見屯元天的堂會總數共有150間，屯門約有77、元朗約有52、天水圍約有21間。曾參與院牧事工的堂會，如代禱、奉獻支持，派出代表參與執委、義工服侍暫有二十多間，。若未有接觸的堂會想認識或參與院牧事工服侍多些，歡迎向本會聯絡。願上主繼續加力給眾教會，正如詩歌「我的燈需要油」，求上主將這油(愛)時常給我們。

新界西院牧事工服侍的醫院屯括屯門醫院、青山醫院、博愛醫院、小欖醫院。院牧同工們一方面時常探望病人，另一方面也關心各醫院員工，大家是最緊密的服侍夥伴。在今年受苦節，我們於屯門醫院安排了受苦節晚會(16/4)，與同事(一同服侍者)一起默想主為罪人犧牲大愛，體會祂賜人平安的恩。筆者在當中負責主持聖餐，當拿起餅/杯時，深感主愛和帶領，為我們能在醫院關愛感恩！「合一的服侍」，由聖子上主耶穌而來，感謝主！

# 居安思危

陳一華牧師



回首過去一年，實在充滿意想不到的變化，蒙天父厚愛與加力，讓重重難關順利闖過！

最大又難的考驗終於出現了，即去年十二月初，忽然接獲通知院牧臨床服務全面暫停，不但義工探病暫停，連院牧同工亦受影響。主要原因是香港出現緊急的H7N9禽流感，更有兩位受感染病者在屯門深切治療病房留醫。結果，屯門醫院便成為重災區，難怪醫院提升至「嚴重應變級別」(S2)。

這突然其來的「S2」措施，打亂了我們的陣腳，且延續了四個月的日子，期間的影響巨大。首先是義工們消聲匿跡，不再進出院牧室；教會牧者及肢體探病亦被拒門外，院牧室與地區堂會出現疏離關係，連每年一度與教會合作之聖誕報佳音亦要取消，筆者經歷了醫院冰冷的聖誕節，與往年熱鬧氣氛，聖誕歌聲充斥每個角度之情況，真有天淵之別。

再者，院牧同工雲集辦公室，頗為納悶，於是，筆者馬上建議幾項應對策略，包括：

- 〈一〉重新聯絡離院病者，作出關懷問候。
- 〈二〉聯同教會牧者作家庭探訪。
- 〈三〉安排同工在職培訓，作裝備目的。
- 〈四〉召開廿五週年各籌備小組會議
- 〈五〉同工們可預放大假
- 〈六〉致電聯絡義工作愛心鼓勵。

上述應急行動，可使我們善用困境中的契機，也發揮了難能可貴的服事。是次突變處境，不但帶給我們應付危機考驗，並且學習對神的信靠與仰望。對筆者而言，更是一項居安思危的反省與操練。

## 另類的祝福

黃天安牧師



**某**天乘電梯時，聽到一位小朋友這樣問他的婆婆「婆婆，為甚麼那麼快就到中秋節？」的確，時間過得很快，轉眼間本會在醫院的服務已經是24載，並且很快便踏入25周年了。

回顧過去的一年，從單方面去看，的確有些事情是令人感到有點沮喪，甚至有一籌莫展的感覺，就如去年十二月初，當「S2」殺到時，整整四個月的情況就是「有活動攪不得」，「有探訪卻探不得」，除非有病人或家人主動提出要求要見院牧。最掃興的事，就是每年一次的全院性的報佳音也被迫取消！

但從另一方面看，神又令我們學習過安靜的日子，正如傳道書所說：「動有時，靜也有時。」那時，我們只有每天恆切為病人的需要禱告，為醫護人員的安全禱告，甚至為香港整個疫情代禱，求主保守這疫情不要惡化，甚至遠離香港。

去年也是本會優化的日子，藉著陳牧師的加入，使他有足夠時間去幫助本會在一些事工和行政上加以優化和變得簡化。

去年也是強化與三院高層關係的一年，藉著陳牧師不斷的接觸三院的高層，本會事工在醫院的透明度也變得高了，而院方重視院牧事工的程度也相應提高了。

在這裡，我們要衷心感謝與我們同行的董事、同工、義工，因著你們的鼓勵、支持、代禱，成為本會的祝福；各伙伴教會、機構，個人的代禱及在奉獻上的支持，也是對本會事工的肯定。盼望在往後的日子，我們能夠成為關愛憐恤的人，讓更多的人病人和家屬得到全人的照顧。



## (一) 服務回顧

### 1.1 病人牧關

#### 〈住院病人方面〉

感謝神，因著祂的祝福，新界西的院牧服務也不斷得以拓展，但院內探訪仍是本會在醫院的主力事工，因為透過病房，同工，義工可以親自接觸病人，給予親切的慰問及支援，同時也可以提供了同工和義工分享福音的機會。往往有很多病人都是透過被探訪在醫院而決志信主的。對於那些已經決志而仍然健康的病人，我們都會盡力將他們轉介到附近堂會跟進和牧養，而對於那些危急而決志的病人，通常我們在徵得家人同意下，為其舉行床邊洗禮，甚至在有需要時候亦由本會同工，負起為其離世親友主持安息禮拜儀式。事畢後，多般家人都非常感激我們在這方面的幫助。

青山醫院及小欖醫院：青山醫院是一所精神科醫院，所以主力事工不是探病，而是透露每周三晚的院友崇拜及採用不同性質的小組提供牧養，而小欖醫院的病人身體比較虛弱，亦不宜舉辦太多活動，因此家人反而成為同工或義工們要支持的精神支柱。



小欖醫院



屯門醫院床邊洗禮



青山醫院星期三晚的院友崇拜

## 〈2013年報佳音活動〉

由於聖誕節期間，香港仍受H7N9禽流感影響，各院院牧部原先預備報佳音活動均被迫取消；而已預備好要派的聖誕禮物，只能交由病房職員代為分發。

## 〈2012-2013年度探訪情況〉

本會四院均提供探訪服務，而探訪對象轉介多源自教會、信徒、病房及義工等。去年轉介個案合共492宗。由於四院情況不同，因而在探訪數字統計上亦有所分別。

去年屯門醫院初探總人數有10,635人，覆探有11,056人次；博愛醫院初探總人數有1,674人，覆探有767人次；而青山醫院去年總探訪有708人次。

去年探訪過程中，合共有706人決志，35人接受床邊洗禮；而本會亦曾應邀為22位離世病人主持安息禮拜。

於去年4月份，本會開始探討有關屯門醫院基督教院牧部增設延伸辦公時間外院外服務的需要及可行性，直至該年7月份才正式推行。

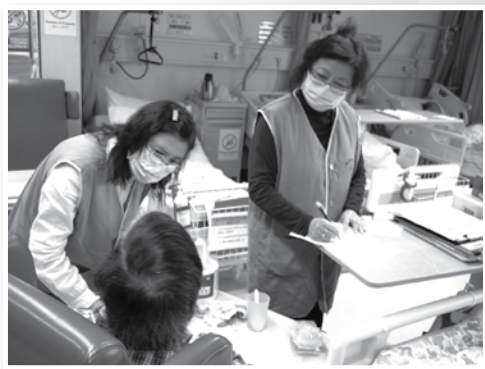

屯門醫院探訪義工



2013年9月14日星期六下午在博愛醫院舉辦中秋節期愛心祝福行動，當日有18位義工們去到10間病房探關安慰病人及派送400份小禮物。

義工們得著向36位病人問候頃談，還幫助2位病人願意相信基督為他的救主。



## 博愛醫院基督敎院牧部

1. 感謝神帶領博愛醫院基督敎院牧部於2013年完成一連串節期愛心祝福行動，參與活動者包括義工、同工和執委。

日期	節期探訪活動	博愛病房	派送愛心禮物份數	床邊關懷人數	決志人數	探訪義工出席人數	執委/同工出席人數	家屬/病人出席人數
2月5-9日	新春派揮春	10間	300	57	0	12	2	NA
3月2日	義工分享聚會	1樓課室	NA	NA	NA	19	5	NA
4月6日	復活節派禮物	10間	400	19	2	15	3	NA
5月11日	母親節派禮物	7間	400	18	4	13	3	NA
6月15日	父親節派禮物	7間	300	64	4	15	4	NA
7月27日	義工分享聚會	1樓課室	NA	NA	NA	21	3	NA
8月24日	田家炳之家屬聚會	2間	26	NA	NA	18	5	26
9月21日	中秋節派禮物	10間	400	36	2	18	2	NA
11月30日	義工分享聚會	1樓課室	NA	NA	NA	15	4	NA
12月21日	聖誕節報佳音		400	NA	NA	NA	NA	NA
全年合共			2226	194	12	146	31	26

NA=不適用/沒舉行



青山醫院院牧部義工及同工



義工詩班安息禮拜前練詩



## 〈離院跟進〉

醫院	跟進形式
屯門醫院	<p>過去的跟進形式，主力倚靠義工及其所屬教會跟進，延續對病人的關懷與栽培，或透過義工大團契的家訪小組，跟進及關心那些體弱離院者。</p> <p>2011年3月21日開始，蒙博華思協作基金支持聘請一位專職同工，並成立「離院跟進綜合服務」此一獨立部門，肩負本院病者離院跟進的服侍。</p> <p>2012年7月1日，本院「十一異象」蒙快樂人慈善基金支持，正式開展「十一異象：復康綜合服務」事工（簡稱「十復」事工），將之前的「離院跟進綜合服務」納入「十復」事工之內，進一步強化本院的離院跟進服侍。「十復」的服務範圍包括：離院心靈關懷探訪、復康器材支援、工傷法律與社關服務諮詢等。</p>
博愛醫院	<p>有院舍探訪、電話跟進、轉介教會。每周一次舉行朗悅中心的詩歌小組。此外，院牧部亦會邀請本區教會，定期為博愛醫院元朗賽馬會及天水圍戴均護老院，舉行福音聚會，決志者會交由所屬教會的院牧義工跟進。</p>
青山醫院	<p>主要透過門診關顧、院外小組、電話慰問、家訪、輔導轉介及轉介教會等，藉以關顧康復者身、心、社、靈各方面的需要。此外，由本會同工、義工及邀請本區教會的弟兄姊妹，定期為新生精神康復會田景宿舍舉行福音聚會。</p>

### 1.2 醫護員工關顧

醫護員工關顧牧養，主要透過各院團契及不同小組形式進行。小組聚會著重個人分享或採用查經形式進行。三間醫院的院牧乃為三間醫院各團契的當然顧問，他們會為屬靈上有需要的同事提供屬靈導引或心靈關顧。而屯門醫院為醫護人員而設的小組有基督徒團契、護士小組、午間小組、手術室小組、醫生小組、醫務社工小組等。

\* 〈助人•自助〉三院員工聖誕聯歡於2013年12月1日在屯門醫院舉行



籌委小組合照



三院同事組成的獻唱小組

### 1.3 義工關顧及服務

感謝神，賜予本會一班熱心服侍的義工，他們只顧付出，卻不問回報，他們往往犧牲了個人休息或休假的時間來到醫院探訪。他們往往在關心病人的時候，也把握了最好的時機向病人分享福音。

因此義工人數越來越多，故很難作個人關顧及牧養，權宜之計只好透過義工大團契定期每年舉行三次不同形式活動，以達至培訓及聯誼目的。至於平日的維繫或消息的互通，那麼只好靠電郵或電話了。以下是四間醫院院牧部的義工，過往一個年度的分佈情況：

醫院	合資格探訪義工 (人數)			出勤探訪義工 (人數)			事務 義工 (人數)	出勤事 務義工 (人數)
	探訪	特約	家訪	探訪	特約	家訪		
屯門醫院基督敎院牧部	410	910	10	255	129	4	22	16
博愛醫院基督敎院牧部		40			32		0	0
青山/小欖醫院 基督敎院牧部		24			12		50	40

### 1.4 合作夥伴分享

柯廣輝律師(快樂人慈善基金董事、本會執委)

每近年終，都是回顧與前瞻的理想時刻。回顧教人感恩，前瞻令人專注。

二零一五年，感謝上帝，讓我有份參與「義工及復康綜合服務」項目，簡稱「義復」。對於「義復」來說，二零一四是摸索的一年，亦是扎根的一年。

我喜歡摸索，因為藉摸索，我可以從嘗試，甚或至失敗中獲得寶貴經驗。每一次嘗試，帶來新一次經驗、豐富下一次的再嘗試。

「義復」目標很簡單清悉：從病人到家人、從牀邊到離院、從心靈到全人。今年，除了繼續優化和提供多元化的復康綜合的全人服務外，亦舉辦了一次大型福音電影聚會「上帝之子」和三次「福音分享餐會」。

從探索中，我們發現：

- 1) 許多病人在病中，都會有不同的社關需要。一份關心、一小幫助、或者一個簡單的社關轉介，我們就可以建立一份友誼。有信任、有關係，病人自然樂於讓我們分享見證和福音。
- 2) 一個人病了，他的家人和朋友，同樣受苦和需要關懷。因此，幫助病人家屬，病人也會得益；反之亦然。同時，幫助病人和他們的家屬，不單容易讓他們彼此建立支持系統，也可使他們在信仰追求上，互相支持。

- 3) 信仰不可單留於牀邊。最終，能夠幫病人返教會，他們在靈性上才有一健康環境成長。因此二零一四年，我們開展了「福音晚會」，每兩個月在屯門的瓏門會所舉辦一次，邀請病人和他們的家人參加，享受溫馨愉快的晚餐和有機會聽到感動人心的見證分享。
- 4) 「同心」是致勝之道。每一次開執委會都是十分愉快的經驗。真正體驗「和而不同」的「合一的心」。更甚者是幕後和前線的同工的無私努力。

以上一切都是我的感恩。至於前瞻，其實十分清楚。除了「義復」已開展了的服侍外，我們的主力是把二零一四年的服侍乘二：

- a) 辦好每兩月一次的「福音分享聚餐」。二零一四年共三次；一五年增至六次。到明年年終，每次聚會希望有平均五十人出席。
- b) 二零一四年，成功舉辦了「上帝之子」的大型福音聚會。一五年會增至兩次。最後，最大的目標是配合陳一華牧師，提出將病人帶進教會的異象，帶領多人返教會。

## 1.5 家屬心聲及服務迴響

梁輔助院牧：

謝謝你！媽媽在世上最後的一段日子裏有你愛心關懷與慰問！願主祝福你們的工作！努力加油！！！

葉伍巧雲家人  
17/12/2013

致屯門醫院基督教院牧部的眾同工：

主內平安！榮耀歸主！主配榮耀！

我們是屯門醫院康復大樓R8B 7號床病人陳榮華之家人。為你們每一個同工感恩。在我爸爸病重時，於半夜三時趕來為他進行床邊洗禮，並於他彌留的一箇月中恒常臨到他的床邊為他切切的祈禱和為他講解耶穌基督的救恩。

爸爸於11月11日晚上安息主懷時，深信他已清楚明白救恩及得到救恩。他無憾地離世，並說要跟耶穌走，他的心中沒有恐懼。感謝你們默默的付出。願主親主嘉許你們！

Chan Kwai Ying  
12/2013



屯門醫院院牧：

當家洪離開，令我感到痛苦和難過的事，我整天都躲在家中，睡不了、吃不下，因心裡確感到無助和擔憂，心痛得難以形容。



感謝院牧部同工聆聽我內心的不安和擔憂。衷心感謝黃院牧、陳輔助院牧為家洪辦理追思會，帶領一班義工在追思會時一起為家洪祈禱唱詩。我確信他在天父那裡，有永遠的家，活在主的懷抱。

祝各位常常喜樂！

胡女士  
2/1/2014

親愛的吳院牧：

願上主與您同在！

非常之感激您和梁院牧在青山醫院的服務及經常為我代禱！

願您身體健康！多作主工，深信你們所作的在主內並不枉然，我真的很想出院，請您也多為我們代禱。

很高興認識您，請多保重身體，因為您還有更大的使命要做！下次再談！

祝 工作順利！身體健康！

3/10/2013

博愛醫院馮院牧：

在主裏衷心感謝您鼓勵家母決志接受耶穌作她的救主。我也感謝您跟她談道、唱詩和聊天。

謝謝您。

願主繼續使用您和祝福您。

以馬內利

賀穎  
6/6/2013

致屯門醫院院牧部黎明慧姑娘：

我是潔貞，我和家人深切感謝妳。父親「何志強」因身體不適，曾多次留院，幸得妳對他的愛護，多次到病床探望，並分享基督信息和為他禱告，藉此加強他對主的信心，感激妳對他的服侍。

為了紀念父親，我和家人奉上一份微小的心意，作為貴院牧部的經費。

以馬內利！

何趙麗娟合家和潔貞上  
2014年7月5日

陳太：

我彩珍認識您多年、多謝您多年的關心和鼓勵。我有不快時，您也抽時間和我傾談。

記得嗎？早幾年我心情落到低谷，因着您的問候、代求，我才慢慢康復過來。

希望有更多康復人仕得着您的關心。願天父好好報答您和您一家。)

多謝您近日的相伴，在您百忙中也抽空和我們談天喝茶，真多謝您！希望不會令您煩惱！感謝您和陳先生！

希望您倆身體健康，主恩滿溢。

珍Carol  
24/6/2014

## (二) 與院方維繫 / 合作

### 2.1 本會與院方保持伙伴關係

除保持在事工上的合作外，各院同工亦定期出席院方部門會議，並與院方保持定時溝通。

- \* 派出同工出席屯門醫院每周三，日間寧養中心會議
- \* 派出同工出席新界醫院聯網臨床研究倫理委員會會議
- \* 本會顧問院牧陳一華牧師、主任院牧黃天安牧師、梁盛龍助理主任院牧、李達強院牧及馮麗明院牧及鄭榮恩院牧繼續獲屯門醫院邀請為榮譽院牧。

### 2.2 本會與院方合辦活動

- \* 本會同工焦院牧於2013年6月28日接受護士學校邀請，到其護士學校負責分享「心靈關懷與院牧服務」專題
- \* 2013年9月2日與屯門醫院日間寧養中心合辦《舒緩照顧及服務講座》



有關學員參與講座情況

## (三) 教育及培訓

### 3.1 義工培訓及維繫

本會除透過義工大團契維繫及培訓現有義工外，亦會按實際情況在個別醫院舉行特別講座，並鼓勵義工參加外間合適訓練課程或講座，藉以提升義工探訪技巧及服務水平。

- \* 「屯門醫院半天醫院探訪訓練課程」  
屯門醫院基督院牧部於2013年4月13日下午，在屯門醫院二樓日間醫療中心演講廳舉辦「半天醫院探訪訓練課程」，是次課程共有140人報讀。



學員上課情況

- \* 於2013年4月19日晚上，在屯門醫院舉辦「如何辨識及關懷住院的異端信徒教和異教徒」培訓講座，共73人出席，講員為李錦彬牧師。



- \* 青山醫院院牧部於2013年7至11月期間舉辦「精神科探訪義工訓練」課程，共有27位學員修畢有關課程。



學員受訓情況

### 3.2 同工執委培靈靜修日

2014年3月28日，假香港崇真會窩美崇真堂舉行同工執委培靈靜修日，藉此可讓同工執委可以在忙中歇息，重整與神的關係。



同工執委培靈靜修日假西貢崇真會窩美堂舉行



## (四) 聯絡教會 / 推廣及合作

### 4.1 基本對外聯絡及合作

- \* 透過定期出版通訊、家書、代禱信與教會牧者及信徒保持聯絡。
- \* 拜訪教會牧者及鼓勵教會安排本會同工到其堂會主領醫療主日 / 關懷主日 / 心靈關顧講座。

黃牧師在神召會屯門堂  
主領醫療主日



### 4.2 與元朗區基督教聯會及屯門區基督教聯會保持良好聯繫及合作

- \* 元朗區基督教聯每年均舉行聯合受苦節記念聚會，會後將該天收回奉獻扣除一切開支後，剩下奉獻將撥歸本會經常費之用。
- \* 於2013年8月15日為屯、元、天三區教牧舉行「教牧同工午餐分享會」，藉此與三區教牧在院牧事工上有所交流，並傳遞天水圍醫院未來院牧服務之異象。



教牧同工午餐分享會



教牧互相交流分享



### 4.3 與快樂人慈善基金的合作

為了完善病人的復康跟進，「十一異象：復康綜合服務」漸漸轉型為「義工及復康綜合服務」。

這項服務的目的，是要病人體驗上帝的全人關懷，並以信仰作為最終目的。項目的服務範圍包括為少數族裔提供翻譯服、復康器材租借及轉贈、社關支援、為不能離家的病人提供家居關懷、舉辦病人與家人支援小組及活動等，並且計劃每月舉辦福音餐會，幫助病人及其家人，認識福音以致融入教會生活，至今有些病人或家人經已透過有關渠道而信主，融入教會生活。

我們非常感謝柯廣輝律師在有關事工上的參與，並多謝快樂人慈善基金在經濟上的支持，包括聘請高子楊弟兄為此項事工項目助理及黃秀娟姑娘為社關幹事。

- \* 2013年10月26日，為離院病人首次舉行福音聚餐活動，是次活動目的乃跟進關懷離院病人，活動內容有詩歌敬拜，陳香兒姊妹福音魔術表演，李達強院牧福音信息與離院病人見證分享及聚餐，出席者包括病人及家屬、義工、同工等接近30人。



福音魔術表演



李達強院牧分享福音信息

- \* 「十一異象：復康綜合服務」於2013年6月28日舉行週年感恩聚會暨月禱會，是晚聚會合共有76人出席，並於6月出版見證刊物《雲彩集》。

雲彩集

全體出席者合照





#### 4.4 向天水圍區教牧同工傳遞天水圍醫院未來的院牧服務異象

本會陳牧師及黃牧師於23/4到天水圍區與有關教牧一起午膳，參與他們同工會及分享天水圍新醫院籌建情況，並探討日後在新院開展院牧服務的可能行性。



陳牧師與黃牧師天水圍教牧同工到新院地盤祝禱



天水圍醫院仍在施工中

### (五) 內務行政

#### 5.1 新界西院牧事工有限公司架構 (2013-2014年度)

##### 新界西院牧事工有限公司架構圖

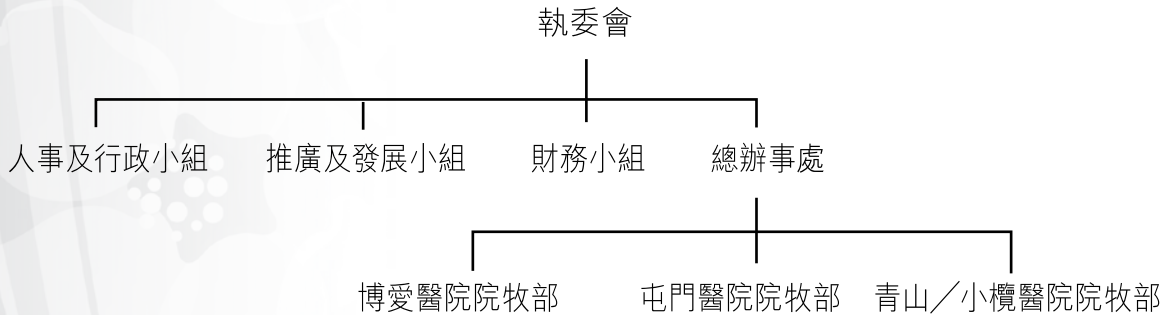

人事及行政小組 — 召集人: 陳蔡巧華(主席)

成員: 何建基牧師(副主席)、徐志遠(推展召集人)、曹志雄(文書)、黃穎前(推展)、陳綉芳(司庫)及黃振霞(推展)

推廣及發展小組 — 召集人: 徐志遠(推展)

成員: 黃穎前(推展)、黃振霞(推展)、徐克強(司數)、鄧新有(推展)、柯廣輝(推展)、楊建榮(推展)、李建威、黃天安牧師(主任院牧)、李達強(院牧)、馮麗明(院牧)、梁盛龍(院牧)、鄭榮恩(院牧)、吳秀賢(院牧)及焦惠芳(院牧)

財務小組成員 — 召集人: 徐克強(司數)

成員: 陳綉芳(司庫)、黃穎前(推展)、曹志雄(文書)及吳敬宗(財務)

## 5.2 2013年度會員大會

本會於2013年12月13日晚上，假青山醫院禮堂舉行2013年度會員大會，並順利選出新一屆董事（執委），繼續關心及推展新一年度院牧事工。



會員大會後全體出席者一起拍照留念



新一年度執委合照

## 5.3 會議

為便於事工商討及執行，本會事工及會議均由顧問院牧帶領同工商討。而有關會務及事工發展，則由董事會主席帶領商討。在需要情況下，則交由人事及行政小組、推廣及發展小組或財務小組負責跟進。此外，每年亦會舉行一次同工議事日，各院除分享該年度過去半年的事工進展情況，及一併表述未來一年的事工計劃。2013-2014年度所召開會議次數統計如下：

會議名稱	召開次數
執委會會議	8次
人事及行政小組會議	12次
推廣及發展小組會議	1次
財務小組會議	1次
同工會會議	10次

## 5.4 會議外的聯繫

由於本會同工、董事、顧問人數不斷增加，為保持彼此間有足夠的溝通及了解，故每次舉行董事會議前，設有一起用膳和交通時間；以及每年新春期間，舉行春茗或新春聯歡活動，藉以增進主內交通及友誼。而本會每年舉辦的同工培靈會、靜修日、生活日亦歡迎董事、顧問一起參與。



## 同工生活日

2013年11月4日舉行同工執委生活日，是日之活動包括午間參觀赤柱景點，晚上享用酒店自助餐，藉此機會彼此相交聯誼。

新一年度執委合照



## (六) 大型活動 / 聚會

### 6.1 〈2013年步行籌款〉

2013年步行籌款活動於2013年10月1日(國慶日假期)舉行。是日早上在中華宣道會友愛堂舉行起步禮；起步禮後，隨即有旅遊車接載參加者到荃灣海濱長廊參與步行，在深井享用燒鵝午膳及交誼。是次步行籌款參加人數有200多人，共籌得港幣\$876,596。



於中華宣道會友愛堂舉行起步禮



步行路線 — 荃灣海濱長廊



起步禮嘉賓剪綵



步行後部份參加者一起在深井享用燒鵝午餐

## 6.2 新界西院牧事工義工大團契

2014年3月15日，新界西院牧事工義工大團契於黃昏假荃灣曹公潭戶外康樂中心舉行該年度第一次聚會，是次活動有90多人參加，內容包括享用中心各項康樂設施、聚餐、生日會及詩歌敬拜等。



## 6.3 廿四周年感恩聚會暨《普通科探訪義工訓練課程》證書頒發及義工嘉許典禮

於2014年1月12日下午三時假金巴崙長老會禧臨堂舉行，由伯特利神學院院長陸輝牧師分享信息，是次聚會約有200人出席同頌主恩。



伯特利神學院院長陸輝牧師講道



結業學員分享



24周年感恩聚會大合照



## (七) 財政報告

THE NT WEST HOSPITAL CHAPLAINCY LIMITED  
新界西院牧事工有限公司  
INCOME AND EXPENDITURE ACCOUNT  
FOR THE YEAR ENDED MARCH 31, 2013

		2,014	2,013
		HK\$	HK\$
<b>Income 收入</b>			
Offering, dedicationa and contribution	奉獻收入	2,800,664	2,796,755
Receipts from fund raising activities	籌款活動收入	888,346	890,886
Bank interest received	銀行利息收入	85	25
Other income	其他收入	111,820	14,501
		3,800,915	3,702,167
<b>Expenditure 支出</b>			
Advertising	事工推廣	38,478	56,021
Auditors' remuneration	核數費	5,000	5,000
Computer hardware and software	電腦硬件及軟件	4,926	2,700
Copier	影印費	9,309	3,987
Education training for volunteers	義工培訓	1,048	5,892
Expenses of fund raising activities	步行籌款活動支出	54,327	41,642
Gifts and sponsorship	賀儀、禮金及對外奉獻	50,569	34,897
Insurance	保險費	10,449	9,724
Meetings and gatherings	聚會雜支	83,256	77,779
Membership fee	會員費	2,300	2,000
Office expenses	辦公室費用	39,196	29,474
Sundries expenses	雜項支出	4,483	3,173
Telephone charges	電話費	11,883	7,748
Travelling expenses	舟車費	15,795	20,961
Salaries and allowances	薪酬及福利	3,840,097	2,977,997
Bank charges	銀行費用	550	450
		4,171,666	3,279,445
(Deficit) / surplus for the year	本年度 (不足) / 盈餘	(370,752)	422,722

THE NT WEST HOSPITAL CHAPLAINCY LIMITED  
 新界西院牧事工有限公司  
 STATEMENT OF FINANCIAL POSITION  
 AS AT MARCH 31, 2013

		2014	2013
		HK\$	HK\$
<b>CURRENT ASSETS</b>	<b>流動資產</b>		
Cash and bank balances	現金及銀行存款	205,084	513,077
<b>CURRENT LIABILITIES</b>	<b>流動負債</b>		
Receipts in advance	預付帳款	-	-
Accruals	應付帳款	69,259	6,500
<b>NET CURRENT ASSETS</b>	<b>流動資產淨值</b>	135,825	506,577
<b>NET ASSETS</b>	<b>資產淨值</b>	135,825	506,577
<b>REPRESENTED BY</b>			
Accumulated fund	累積基金	135,825	506,577



## 新界西院牧事工13年4月至14年3月收入奉獻來源

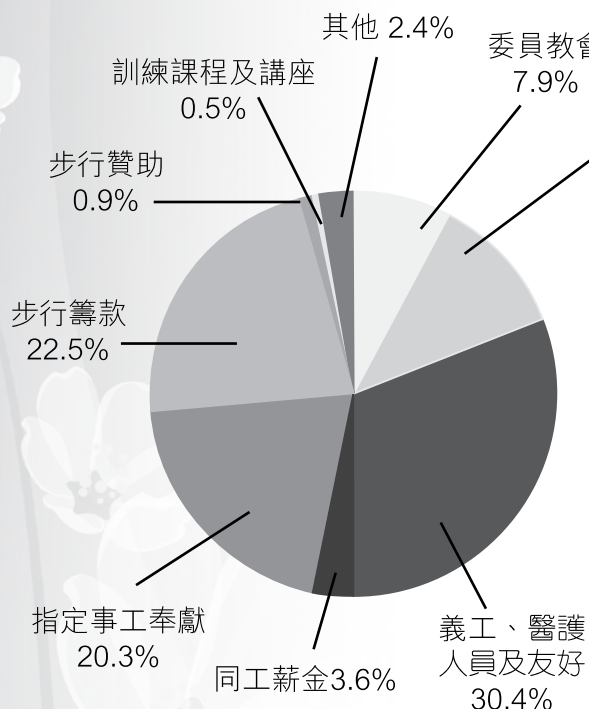

項目	收入(HK\$)	%
委員教會	298,904	7.9%
非委員教會	436,106	11.5%
義工、醫護人員及友好	1,156,929	30.4%
同工薪金	138,614	3.6%
指定事工奉獻	770,111	20.3%
步行籌款	854,348	22.5%
步行贊助	33,998	0.9%
訓練課程及講座	17,480	0.5%
其他	94,425	2.4%
<b>總數</b>	<b>3,800,915</b>	<b>100.00</b>

## 11至13年度收入與支出比較

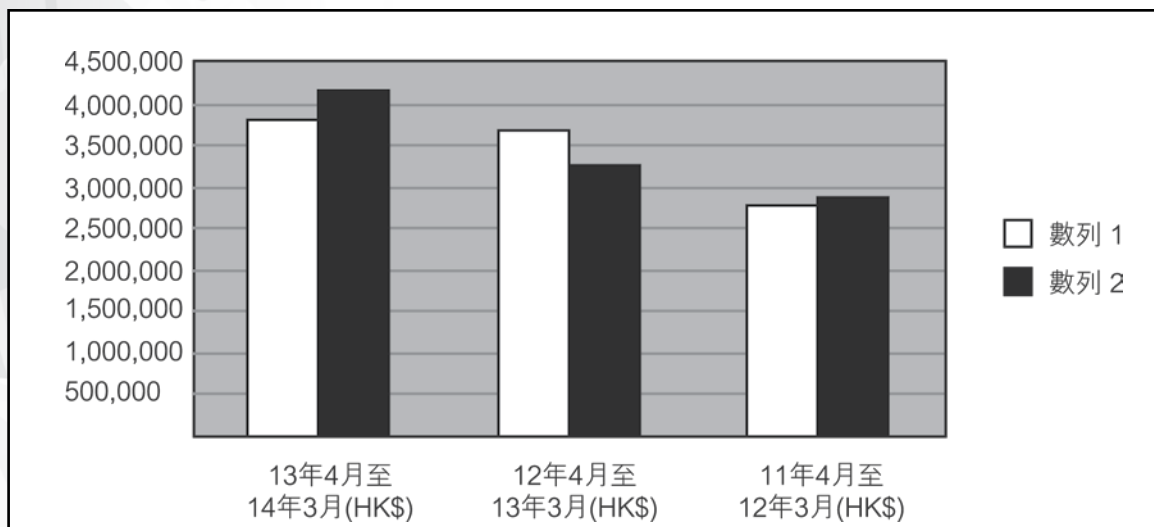

	13年4月至14年3月 (HK\$)	12年4月至13年3月 (HK\$)	11年4月至12年3月 (HK\$)
收入	3,800,913.47	3,702,167	2,792,105
支出	4,171,665.86	3,279,445	2,867,793
盈餘/ (不敷)	(370,752.39)	422,722	(75,688)

## 11至13年度奉獻收入比較

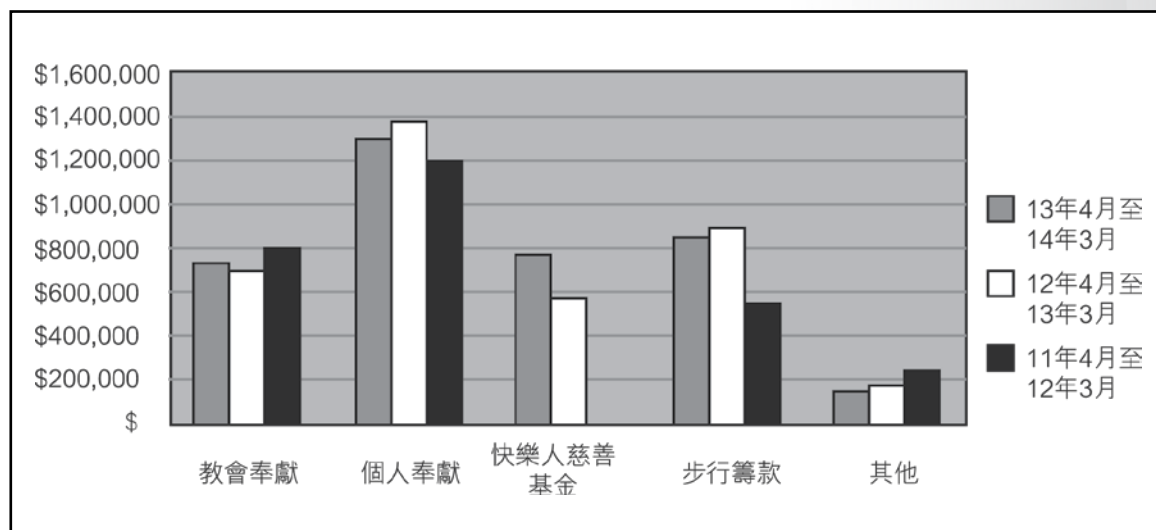

項目	13年4月至 14年3月(HK\$)	12年4月至 13年3月(HK\$)	11年4月至 12年3月(HK\$)
教會奉獻	735,009.60	696,690.10	801,826.00
個人奉獻	1,295,542.05	1,371,352.00	1,202,320.50
快樂人慈善基金	770,111.00	569,407.00	-
步行籌款	854,348.00	890,885.50	546,937.00
其他	145,902.82	173,832.00	241,021.50
總數	3,800,913.47	3,702,166.60	2,792,105.00

## (八) 2014-2015年事工重點及挑戰

為配合醫院未來服務的需求，相信本會未來的事工也隨著醫院的需求而相應地在質和量方面提升。有見於此，新界西未來的院牧事工將預要面對不少的挑戰，就如部份資深的同工已接近退休年齡，所以對於新血的補充和同工的培訓就顯得非常重要了。

面前挑戰就是，要落實天水圍醫院未來的院牧服務交予本會時，那麼我們所面對的挑戰也會很大。

故此，我盼望在2015年2月1日，25周年感恩崇拜及聚餐中，我們不僅是一起慶祝，一起感恩，乃是願意更多人為著神的聖工多走一里路！

## (九) 財政預算

### 2014年4月至2015年3月財政預算

支出項目	金額HK\$
行政費用	315,220.00
同工薪酬及福利	3,888,144.00
教育及培訓	86,800.00
事工推廣及宣傳	34,200.00
關顧事工及各項聚會	338,900.00
籌款活動	60,000.00
對外奉獻、關懷慈惠	37,500.00
<b>全年總支出：</b>	<b>4,760,764.00</b>

# (十) 各院事工數字統計

## 屯門醫院院牧部：十一異象復康綜合服務——(住院及院外)病人服務報告

月/年	接觸新病人人數				覆探病人人次			病人及親屬決志人數				院外跟進工作												
	親友/教會/病轉	同工隨機接觸	探訪義工及社關義工	特約探訪義工	合共接觸住院病人人數	院牧同工	各類義工	合共覆探住院病人人次	各類義工	院牧同工	成人合共	兒童合共	同工義工及家訪人/屬人數	義工家訪人/屬人次	同工家訪人/屬人次	電話病人/屬人次	轉介院專業輔導人	轉介教會及社福機構人	加入支持小組人數	參加復康講座人	參加康復活動人	病親/友/教會緊轉	接受洗禮人數	安息禮拜人數
4/2013	143	301	534	96	1074	736	148	884	29	24	53	3	5	20	11	121	0	0	NA	NA	NA	10	2	2
5/2013	135	323	548	57	1063	937	154	1091	30	35	65	2	0	18	5	189	0	1	NA	NA	NA	19	3	3
6/2013	101	290	566	85	1042	973	172	1145	22	27	49	1	4	29	4	162	0	2	NA	NA	NA	13	0	1
7/2013	80	648	576	75	1379	1149	175	1324	33	33	66	0	3	38	5	190	0	1	NA	NA	NA	19	1	0
8/2013	84	635	495	74	1288	1181	160	1341	46	43	89	0	3	31	5	144	0	0	NA	NA	NA	20	0	0
9/2013	102	709	501	115	1427	1248	175	1423	33	24	57	2	3	21	8	130	0	0	NA	NA	NA	18	7	3
10/2013	104	521	455	100	1180	1205	157	1362	25	32	57	0	5	30	5	156	0	0	NA	NA	35	13	3	1
11/2013	95	497	460	27	1079	1001	125	1126	21	32	53	0	2	15	8	146	0	0	NA	NA	NA	15	3	2
12/2013	14	63	22	0	99	114	7	121	0	1	1	0	1	22	5	303	0	5	NA	NA	18	2	0	2
01/2014	33	21	0	0	54	35	0	35	0	4	4	0	16	0	5	210	0	0	NA	NA	NA	19	0	0
02/2014	66	132	0	0	198	322	0	322	0	8	8	0	11	26	7	200	0	0	NA	NA	NA	32	3	4
03/2014	126	346	233	47	752	848	34	882	10	35	45	0	9	41	15	284	0	0	NA	NA	22	30	3	2
總數：	1083	4486	4390	676	10635	9749	1307	11066	249	298	547	8	62	291	83	2235	0	9	0	0	75	210	25	20

## 屯門醫院院牧部：十一異象復康綜合服務——義工關顧及各類義工服務報告

月/年	義工接受個別關顧人次				義工接受心靈輔導人次				十一異象月禱會	各類義工小組	義工大團契	各類小組職員會	報佳音及派揮春	聚會合計人次	學員實習人次	陪義工探病人人次	各類義工出勤人次					各類義工出勤時數							
	社關義工	家訪義工	探訪義工	合共人次	社關義工	家訪義工	探訪義工	合共人次									社關	家訪	探訪	牧者	特約探訪	合共人次	社關	家訪	探訪	牧者	特約探訪	合共時數	
4/2013	NA	5	160	160	NA	0	0	0	9	7	73	NA	NA	NA	89	3	1	NA	23	146	4	16	189	NA	35.0	253.8	7.3	32.0	328.0
5/2013	NA	2	172	174	NA	0	0	0	9	6	NA	13	NA	NA	28	1	1	NA	27	154	1	9	191	NA	55.0	244.0	1.0	18.0	318.0
6/2013	NA	5	168	173	NA	0	1	1	76	8	NA	NA	NA	NA	84	5	1	NA	37	170	3	11	221	NA	60.0	293.3	5.8	22.0	381.0
7/2013	NA	10	43	53	NA	0	0	0	5	8	77	NA	NA	NA	90	3	0	NA	38	178	2	15	233	NA	77.0	304.0	3.0	30.0	414.0
8/2013	NA	2	66	68	NA	0	1	1	6	5	NA	NA	22	NA	33	0	2	NA	31	147	1	20	199	NA	46.0	262.0	2.0	40.0	350.0
9/2013	NA	3	124	127	NA	0	1	1	3	4	NA	NA	NA	NA	7	2	0	NA	25	164	1	21	211	NA	43.0	297.5	3.5	42.0	386.0
10/2013	NA	7	131	138	NA	0	1	1	3	7	NA	8	NA	NA	18	0	0	6	37	141	2	25	211	21.5	52.0	243.3	2.8	50.0	369.5
11/2013	NA	1	110	111	NA	0	3	3	6	6	41	NA	NA	NA	53	3	1	5	18	128	5	3	159	17.5	29.0	232.5	4.5	6.0	289.5
12/2013	NA	4	39	43	NA	0	2	2	6	NA	NA	NA	NA	NA	6	0	0	0	28	6	0	0	34	0.0	63.0	7.5	0.0	0.0	70.5
1/2014	0	5	99	104	0	0	0	0	8	NA	85	10	NA	NA	103	0	0	1	42	0	0	0	43	2.5	80.0	0.0	0.0	0.0	82.5
2/2014	0	9	4	13	0	0	0	0	8	NA	NA	NA	NA	NA	8	0	0	0	65	0	0	0	65	0.0	124.0	0.0	0.0	0.0	124.0
3/2014	0	7	105	112	0	0	1	1	4	NA	84	NA	NA	NA	88	0	0	0	35	60	2	7	104	0.0	62.0	127.8	4.0	14.0	207.8
年度合共	0	60	1221	1276	0	0	10	10	143	51	360	31	22	0	607	17	6	12	406	1294	21	127	1860	41.5	726	2265.55	33.8	254	3320.8

NA = 不適用 / 沒舉行



## 屯門醫院院牧部：醫院職員關顧及各類聚會人數報告

月/年	個別關顧人次			心靈輔導人次			新界西院牧事工公開祈禱會		基督徒團契聚會(不定期)	基督徒團契(不定期)	護士小組(每月一次)	午間小組(每月兩次)	手術室小組(每月兩次)	醫生小組(每月一次)	醫務社工小組(每月兩次)	醫院員工聚會合計人次
	基督徒員工	非基督徒員工	合共人次	基督徒員工	非基督徒員工	合共人次	參與人次	禱告事項數目								
4/2013	14	8	22	1	0	1	48	104	NA	NA	5	18	3	3	14	43
5/2013	12	12	24	1	0	1	48	115	NA	7	10	20	NA	6	6	49
6/2013	3	1	4	0	0	0	48	173	NA	NA	4	21	NA	11	17	53
7/2013	3	3	6	0	0	0	56	256	13	NA	NA	24	13	3	14	67
8/2013	15	1	16	0	0	0	52	197	14	NA	NA	23	4	NA	6	47
9/2013	20	4	24	0	0	0	46	184	NA	NA	NA	20	3	3	11	37
10/2013	8	6	14	0	0	0	55	187	NA	NA	5	17	3	11	6	42
11/2013	5	2	7	0	0	0	57	209	13	NA	18	19	5	18	9	82
12/2013	7	5	12	0	0	0	45	203	NA	NA	NA	11	14	13	11	49
01/2014	12	0	12	0	0	0	46	122	NA	NA	7	19	NA	9	6	41
02/2014	6	0	6	0	0	0	40	103	14	NA	7	22	4	11	6	64
03/2014	10	0	10	0	0	0	49	133	NA	5	NA	14	NA	9	14	42
總數：	115	42	157	2	0	2	590	1986	54	12	56	228	49	97	120	616

NA = 不適用 / 沒舉行

### 〈十一異象：復康綜合服務〉之院外心靈跟進服務事工統計紀錄

月/年	離院探訪事工										院外小組			病人及病人家屬活動(不定期)			屯門醫院(院內)院牧同工探訪事工						
	探訪組合人次					探訪對象性別人次		家居/院舍探訪人次		初探/覆探人次		新精神康復會 田景宿舍小組			病人及病人家屬活動(不定期)			屯門醫院(院內)院牧同工探訪事工					
	專責同工個人	專責同工與其他	專責同工與探訪小組義工	探訪小組自行組隊	專責同工與特約義工	男性	女性	家居	院舍	初探	覆探	決志人次	電話慰問人次	舍友出席人數	本會義工參與人數	特約義工參與人數	關懷人數	決志人數	義工參與人數	初探人次	覆探人次	隨機探訪人次	個別關顧或心靈輔導員或義工
4/2013	6	0	2	22	0	14	14	19	9	5	23	0	10	22	1	1	0	0	0	3	30	2	5
5/2013	4	0	2	26	0	8	14	18	4	0	22	0	29	27	1	1	0	0	0	2	51	3	2
6/2013	3	2	0	37	0	17	16	21	12	4	29	0	16	31	1	2	0	0	0	6	33	0	5
7/2013	3	0	2	37	0	18	24	29	13	3	39	0	25	26	0	2	0	0	0	4	57	0	10
8/2013	0	0	2	30	0	15	16	25	6	3	28	1	9	26	1	2	0	0	0	3	30	0	2
9/2013	5	0	2	24	0	16	11	19	8	3	24	0	8	26	1	2	30	0	9	2	21	2	3
10/2013	3	0	2	36	0	18	15	24	9	5	28	0	11	24	2	0	0	0	0	5	51	0	7
11/2013	5	0	2	17	0	13	8	15	6	2	19	0	8	18	2	0	0	0	0	4	30	0	1
12/2013	3	0	0	28	0	18	8	13	13	1	25	0	7	18	0	1	0	0	0	2	2	0	4
1/2014	4	0	5	39	0	15	15	14	16	0	30	0	8	22	3	1	0	0	0	2	5	0	5
2/2014	7	2	2	22	0	14	9	10	13	3	20	3	3	18	3	1	0	0	0	6	25	1	5
3/2014	1	2	2	13	0	7	10	9	8	1	16	0	9	24	3	0	0	0	0	6	16	1	3
合計	44	6	23	331	0	173	160	216	117	30	303	4	143	282	18	13	30	0	9	45	351	9	52

[備註] 2013年12月28日，原訂與R8B病房合辦病人及病人家屬關懷探訪活動，後因屯門醫院啟動S2嚴重級別應變措施而被迫取消。

### 十一異象：復康綜合服務——住院病人社關需要統計

	各類需要 總人數	需要法律 諮詢人數	需要生活 支援小組 人數	參加支持 小組人數	轉介社福 機構人數	需要轉介 輔人數	需要離院 跟進 社關人數
4/2013	7	0	7	0	0	0	0
5/2013	12	0	11	0	0	1	0
6/2013	5	2	3	0	0	0	0
7/2013	25	8	16	1	0	0	0
8/2013	23	1	22	0	0	0	0
9/2013	36	11	25	0	0	0	0
10/2013	26	10	16	0	0	0	0
11/2013	11	1	9	0	0	1	0
12/2013	2	0	2	0	0	0	0
1/2013	1	0	1	0	0	0	0
2/2013	11	4	7	0	0	0	0
3/2013	17	1	16	0	0	0	0
合計	176	38	135	1	0	2	0

### 十一異象：復康綜合服務——復康器材回收及至免費借用(1/9/2012)開始 回收及借出復康器材的現況(更新2014年3月31日)

器材名稱	計劃需要 數量	現已回收 數量	曾借出 次數	現借出 數量	現可借出 數量
助行架	10	7	9	9	7
士的	10	5	10	10	5
串手拐杖	10	4	14	12	4
四腳叉	10	5(尚欠5)	3	3	5
輪椅	20	5(尚欠15)	17	15	5
便椅	3	0(尚欠3)	0	0	0
高背椅	3	0(尚欠3)	0	0	0
腳踏車	3	0(尚欠3)	0	0	0
輪椅坐墊	3	6	1	1	6
睡眠窒息症呼吸輔助機	0	1	0	0	0
防壓瘡充氣式床墊	0	1	0	0	0

## 博愛醫院基督教院牧部 醫院員工/義工關顧及聚會人數報告〔年報表〕

月/年	個別關顧人次				專職小組 (每星期 一次)	午間小組 (每星期 一次)	醫院員工聚會 合計人次
	基督徒員工	非基督徒 員工	院牧部義工	合共 人次			
4/2013	4	0	36	40	0	43	43
5/2013	31	2	47	80	11	33	44
6/2013	31	0	35	66	4	25	29
7/2013	16	0	37	53	8	33	41
8/2013	16	0	51	67	0	39	39
9/2013	11	1	30	42	14	34	48
10/2013	10	4	34	48	0	27	27
11/2013	11	3	65	79	8	33	41
12/2013	34	7	73	114	4	18	22
01/2014	14	4	60	78	11	14	25
02/2014	16	4	55	75	0	23	23
03/2014	3	0	55	58	3	34	37
全年合共	197	25	578	800	63	356	419

## 博愛醫院基督教院牧部院牧同工及義工——各項病人服務報告

月份/年	接觸新病人人數					跟進關顧病人人次					醫院決志		讓老院福音聚會		離院跟進關顧人數					博愛元朗 醫院賽馬 會福音聚會 人數	博愛天水 圍均慶 老院福音 聚會人數	博愛天水 圍均慶 老院探訪 人數	博愛 田家炳 探訪人數	博愛 附悅康復 小組人數	節期 探訪 人數	報住 人數	
	來源		初次探訪			覆探		院牧 同工人數		院牧 同工人數		院牧 同工人數		合共 人數	電話 慰問	家訪	離院 跟進/ 轉介教會	關顧 家屬 人次	接受 洗禮 人數								安息 禮拜 人數
	病房/親友/ 教會/緊急轉介	病房/親友/ 教會轉介	隨機 接觸	院牧 同工	義工	合共 人數	院牧 同工	義工	合共 人次	院牧 同工	義工	合共 人次	院牧 同工														
4/2013	3	34	147	135	49	184	71	13	84	3	4	4	1	12	22	0	1	65	0	0	67	0	0	12	41	19	0
5/2013	3	33	192	172	56	228	122	0	122	7	4	0	7	18	18	0	2	60	0	2	76	35	36	39	63	18	0
6/2013	4	37	117	128	30	158	42	0	42	4	5	1	5	15	7	0	0	50	1	0	70	41	0	60	41	64	0
7/2013	3	25	180	150	58	208	53	1	54	7	0	1	13	21	13	0	1	50	0	0	60	41	0	92	61	0	0
8/2013	2	27	165	146	48	194	64	0	64	2	0	0	1	3	8	0	0	124	1	0	颱風取消	47	0	48	64	0	0
9/2013	7	17	150	132	42	174	69	0	69	4	3	0	2	9	33	0	1	92	0	0	0	32	0	53	61	36	0
10/2013	5	39	170	143	71	214	101	8	109	2	5	1	3	11	24	0	0	73	0	0	0	36	0	64	59	0	0
11/2013	5	18	119	96	46	142	110	2	112	6	2	0	8	16	26	0	0	52	1	0	70	54	0	30	49	0	0
12/2013	9	8	8	25	0	25	28	0	28	1	0	1	12	14	21	0	4	45	0	0	73	40	0	0	36	0	0
01/2014	10	6	1	17	0	17	3	0	3	0	0	0	0	0	13	0	1	29	2	0	0	0	0	0	56	0	0
02/2014	3	14	10	26	1	27	23	0	23	6	0	1	2	9	17	0	4	17	0	0	66	0	0	1	44	0	0
03/2014	4	27	72	43	60	103	56	1	57	3	5	2	13	23	7	0	2	36	5	0	58	47	0	16	42	0	0
總數：	58	285	1331	1213	461	1674	742	25	767	45	28	11	67	151	209	0	16	693	10	2	540	373	36	415	617	137	0

## 青山醫院基督教院牧部事工統計

### 個別牧養關懷

日/月	一般病者/康復者				家屬/其他		物質濫用病者/康復者				家屬/其他	
	病室探訪	門診面談	院外跟進及家訪	電話跟進	面談	電話	病室探訪	門診面談	外跟進及家	電話跟進	面談	電話
4/2013	59	81	5	168	8	5	8	3	0	0	3	1
5/2013	56	83	4	241	22	25	9	2	0	1	1	0
6/2013	60	72	9	181	13	6	14	5	1	0	4	3
7/2013	52	69	6	140	15	7	15	0	0	0	1	0
8/2013	77	38	9	209	19	8	11	2	0	1	0	2
9/2013	57	61	6	204	23	34	5	5	1	1	0	0
10/2013	65	99	9	129	7	6	16	2	0	0	1	0
11/2013	62	46	11	154	9	10	7	0	0	1	0	0
12/2013	6	19	4	151	4	3	1	1	0	0	0	0
1/2014	23	6	12	165	4	0	7	0	0	0	0	0
2/2014	42	10	3	127	2	1	11	2	0	0	0	0
3/2014	37	26	8	151	14	17	8	0	0	3	2	0
總計	596	610	86	2020	140	122	112	20	2	7	12	6

### 群體牧養關懷

日/月	院友聚會〔院內〕									康復者聚會(院外)		
	基督教崇拜聚會	CIDP心靈加油站	心情加油站	彩虹小組	毅置院舍	希望小組	互勉小組	心靈綠洲	陽光小組	同路人小組	樂齡小組	讚美操
4/2013	212	165	46	25	31	29	3	7	26	0	22	5
5/2013	201	187	52	31	40	30	0	7	20	0	26	18
6/2013	153	225	82	34	48	35	17	9	11	0	24	14
7/2013	230	255	54	33	38	30	31	12	21	0	24	6
8/2013	154	268	80	42	46	32	10	13	33	0	0	12
9/2013	198	205	45	36	35	23	11	0	18	0	20	14
10/2013	282	254	31	20	30	25	10	13	17	0	26	18
11/2013	215	120	55	40	25	20	10	13	37	0	26	17
12/2013	0	0	0	0	0	0	0	0	0	0	0	8
1/2014	38	97	17	18	9	17	4	0	13	0	14	0
2/2014	118	151	34	37	16	18	21	9	30	0	16	8
3/2014	124	216	54	35	33	14	13	11	18	0	29	2
總計	1925	2143	550	351	351	273	130	94	244	0	227	122

日/月	個別牧養關懷				群體牧養關懷					其他		
	醫院員工		義工		醫護員工聚會及活動			義工聚會及活動		轉介		
	面談	電話	面談	電話	團契聚會	社工小組	午間祈禱會	義工聚會	義工訓練	轉介往教會	跟進〔來自教會/院方/家屬朋友〕	聖誕報佳音
4/2013	10	5	28	34	0	29	19	0	23	0	20	0
5/2013	18	1	40	44	5	31	12	0	0	2	23	0
6/2013	21	6	28	40	0	22	16	0	0	0	19	0
7/2013	9	10	42	49	0	34	18	0	98	0	26	0
8/2013	23	9	46	65	18	22	19	0	117	1	20	0
9/2013	19	11	42	117	0	29	11	0	31	0	12	0
10/2013	35	11	40	37	0	25	16	20	10	1	22	0
11/2013	15	8	35	52	0	28	22	0	12	1	20	0
12/2013	29	7	21	103	0	15	15	0	0	1	10	0
1/2014	23	7	31	63	16	39	12	27	4	0	16	0
2/2014	38	10	42	94	0	34	15	0	25	0	18	0
3/2014	26	18	58	72	62	27	6	26	17	0	18	0
總計	266	103	453	770	101	335	181	73	337	6	224	0







### **新界西院牧事工有限公司總辦事處**

屯門青松觀路23號屯門醫院特別座四樓 電話：2468 5433 傳真：2468 5911  
電郵：ntw@hospitalchap.org.hk 網址：www.hospitalchap.org.hk

### **各院辦事處**

#### **屯門醫院基督敎院牧部**

屯門青松觀路23號屯門醫院特別座四座 電話：2468 5433 傳真：2468 5911

#### **青山醫院基督敎院牧部**

屯門青松觀路13號明心樓地下 電話：2456 8430/2456 8694 傳真：2949 7235

#### **博愛醫院基督敎院牧部**

元朗拗頭博愛醫院6樓C座19室 電話：2486 8676 傳真：2486 8676

#### **十一員象：復康綜合服務（跨院）**

屯門青松觀路屯門醫院特別座四樓 電話：2468 5433 傳真：2468 5911

編輯小組：陳蔡巧華顧問、主任院牧黃天安牧師、梁盛龍助理主任院牧、馮麗明院牧及劉玉屏行政秘書