



**屯門醫院基督教院牧部**

屯門青麟路屯門醫院二樓F2032室 電話：2468 5433 傳真：2468 5911

**青山醫院基督教院牧部**

屯門青松觀道13號明心樓地下 電話：2456 8430 傳真：2462 9749

**博愛醫院基督教院牧部**

元朗坳頭博愛醫院M樓 電話：2486 8449 傳真：2486 8449

**The NT West  
Hospital Chaplaincy Ltd.**

新界西院牧事工有限公司

**2008 - 2009**

**院 牧 服 務 事 工 報 告**

2 0 0 8 年 4 月 至 2 0 0 9 年 3 月

# 目 錄

本會簡介 .....	2
歷史	
宗旨	
院牧服務	
08-09年度顧問名單 .....	3
義務法律顧問名單 .....	3
教會及團體會員名單 .....	4
董事(執委)名單 .....	4
同工名單 .....	4
顧問分享 .....	5
主席感言 .....	9
引言 .....	10
(一)服務回顧 .....	12
1.1 病人牧關	
1.2 醫護員工關顧	
1.3 義工關顧及服務	
1.4 牧者心聲	
1.5 義工心聲	
1.6 家屬心聲	
(二)與院方聯繫/ 合作 .....	19
(三)教育及培訓 .....	19
3.1 同工培訓、靜修、董事(執委)同工培靈會	
3.2 探訪義工訓練	
(四)教會聯絡推廣 .....	20

(五) 內務及行政 .....	21
5.1 新界西院牧事工有限公司架構	
5.2 會議	
5.3 大型活動 步行籌款	
(六) 財政報告 .....	23
(七) 2009-2010年度事工重點 .....	26
(八) 財政預算 .....	26
(九) 各院事工數字統計 .....	29
屯門醫院	
博愛醫院	
青山醫院	
(十) 回應表 .....	

## 歷史

**本**機構是由屯門、元朗區之基督教教會聯合區內基督徒醫護人員籌辦，於1989年成立「屯元區醫院院牧事工委員會」，開展院牧進駐醫院的服侍。本會現在服務之醫院為屯門醫院、青山醫院、博愛醫院及田家炳護養院。並根據香港公司法例於2006年10月25日註冊成立為無股本擔保有限公司，並易名為「新界西院牧事工有限公司」。每年由各成員教會代表中選出董事(執委會)負責管理本會會務。

## 宗旨

本著〈全人醫治〉的信念，藉著耶穌基督的愛和憐憫，向院內病人、病者家屬及員工提供心靈關顧服務，情緒疏導和靈性牧養。

## 院牧服務

探訪和關懷病人心靈情緒  
慰問和支援病者家屬心靈  
關顧和牧養院內醫護員工  
招募和訓練義工探訪院友  
在合適時與病人分享福音  
為有需要之病者施行聖禮  
協助離世院友安排安息禮  
安排院友宗教聚會和活動  
轉介教會延續院友的關顧



## 08-09年度顧問

陳一華牧師	香港警察隊基督教以諾團契團牧
陳漢忠牧師	元朗區基督教聯會主席
陳熾鴻醫生	香港精神科私家執業醫生、香港心理治療中心董事
陳慧齡律師	執業律師
鍾婉怡律師	執業律師
鄭冠英醫生	私人執業醫生
張志賢牧師	屯門區基督教聯會主席
張大江博士	基督教家庭服務中心臨床心理學家
張鴻堅醫生	精神科專科醫生
褚永華博士	香港神學院院長
方道生醫生	屯門醫院腦外科部門主管及顧問
林錦濤博士	伯特利神學院院長
劉子睿博士	香港聖公會青山聖彼得堂助理聖品
李國權牧師	協基會錫安堂牧師、全康情緒中心顧問
李耀全博士	香港中文大學崇基學院神學院教牧事工部副主任
滕近輝牧師	香港基督徒牧職培訓講師、中國神學研究院及 建道神學院榮譽院長
謝建華醫生	私人執業醫生
曾儉光先生	信心護老之家院長
楊明康醫生	青山醫院顧問醫生
余偉雄博士	中醫師及大專院校教授
袁明基先生	雅麗氏何妙齡那打素醫院病人聯絡主任
韓予明先生	屯門物質濫用診所護士長

## 義務法律顧問：

陳慧齡律師

鍾婉怡律師

## 教會及團體會員：

青山浸信會	元朗浸信會	聖公會聖馬提亞堂
中華基督教會屯門堂	宣道會元基堂	神召會元朗福音中心
中華宣道會友愛堂	宣道會錦繡堂	元朗靈糧堂 (元福、洪水橋、屯門)
協基會錫安堂	基督教主恩堂	新界神召會 (元朗、屏山、屯門)
神召會元朗錦光堂	宣道會屯門堂	
屯門醫院基督徒團契	青山醫院基督徒團契	博愛醫院基督徒團契

## 董事會(執委)成員：

姓名	職銜	所屬教會/醫院團契代表
蔡巧華	主席	聖公會聖馬提亞堂牧區議員
伍彩霞	副主席	屯門醫院基督徒團契副團長
曹志雄	文書	新界神召會元朗堂會友
黃穎前	司數	宣道會錦繡堂司庫
陳綉芳	司庫	青山醫院基督徒團契副團長
何建基	推廣及發展小組召集人	中華基督教會屯門堂宣教師
楊碧儀	推廣及發展	協基會錫安堂會友
徐志遠	推廣及發展	青山浸信會人事委員會委員
陳美芳	推廣及發展	宣道會屯門堂傳道
吳鳳鳴	推廣及發展	屯門靈糧堂傳道

## 同工名單：

姓名	職級	單位
黃天安牧師	主任院牧	總辦事處
劉玉屏	行政秘書	總辦事處
李寶雲	辦公室幹事	總辦事處
李達強	院牧	屯門醫院基督教院牧部
梁耿華	助理院牧	屯門醫院基督教院牧部
張秀玲	助理院牧	屯門醫院基督教院牧部
黎明慧	探訪幹事	屯門醫院基督教院牧部 (16-09-2008到任)
李妙妍	院牧	博愛醫院基督教院牧部 (01-09-2008離任)
馮麗明	院牧	博愛醫院基督教院牧部 (22-12-2008到任)
許奇崇	助理院牧	青山醫院基督教院牧部 (01/09/2008晉升)
黃煥珍	探訪幹事	青山醫院基督教院牧部
周群娣	探訪幹事	青山醫院基督教院牧部 (16-09-2008到任)
黃智釗	探訪幹事	青山醫院基督教院牧部 (17-01-2009離任)

## 顧問分享

## 『困境中的堅持』

陳一華牧師 (香港警察隊基督教以諾團契團牧)



**新**界西院牧事工於零九年的日子，走過一條十分艱難的路程，但不至於荊棘滿途，因為這是基督徒生活在世界上的寫照；就是不一定道路亨通，一帆風順，誠如一首聖詩所言：『神未曾應許，天色常藍，人生路上，常晴無雨』。

回首過去一年，對院牧室最大的沖擊莫過於「豬流感」疫症的出現，由於H1N1來勢洶洶，學校提早放暑假，醫院探病進入嚴格要求，限制與規範接踵而來，對院牧義工來說，更是澆了一盆冷水，將原來火熱的心志，降溫了，事緣乃醫院停止了院牧義工所有的病室探訪，使義工們一則無法實踐所學的，二則也減少義工服侍病人的機會，三則令探病的重責全放在院牧身上，未能作出全面關懷病人的行動，當然，義工們失望與無奈的心情也需要院牧同工的疏導與支持。

為這原故，零九年院牧同工肩負的責任實在沉重，但感謝神，新界西院牧隊工合作緊密，既團結又有默契，他們一方面舉辦多次義工團契活動，加強凝聚與溝通，參觀挪亞方舟福音之旅就是明顯的例子；再者，他們仍舉辦義工進深班，幫助義工繼續進修及增多互相鼓勵的機會，藉此激勵大家士氣，院牧們又定時發出數百個電郵予義工們，其中亦傳遞一些鼓舞及勉勵的信息，十分勵志的簡報表（powerpoint）就是具體的例子，他們用心良苦，像父母心態關愛子女似的，筆者為著新界西院牧同工們作出的勞力與努力，獻上衷心的感恩！

感謝神，讓我們雖遇見困境，但不氣餒，也不放棄，反而愈艱難，鬥志愈高昂，這份盡忠職守的堅持，乃榮神益人的具體見證。

## 顧問分享

# 歇息的涼亭

張志賢牧師 (屯門區基督教聯會主席)



**剛**去的一年，未有參與院牧的會議，實在是作為顧問的一種虧欠。但每次在屯門區基督教聯會的會議上，總有李院牧詳細分享新界西院牧事工有限公司的近況及發展，故此也常常得知你們的需要及近況。H1N1流行病的傳播，真是叫你們吃了不少的苦頭。很多想推動的事工似乎都要停頓下來，沒有能伸展的地方。

「安靜」與「等待」永遠是叫人難耐及不忍的。需要那麼多，為何卻要在這重要的時刻「腰斬」那麼多事工。一些正有好的開始勢頭，卻被熄了火一樣。上帝的工作及心意永遠叫人測不到，目的是叫人學習順服。上帝有祂的時間。我們服事的人總要聽命，不然，就是作自己的工，不是作神的工了。

「挑戰」永遠是針對事奉者生命及事工衝著而來。跨得過就更上一層，打敗了就要重新來過。永遠沒有任何捷徑。「挑戰」或「困難」是上帝對你們發出的邀請，與祂一同打屬天的仗。神恨不得你得勝，並且得勝有餘，好顯示給撒旦看，你們的心與事工是值得讚賞及存在的。而不是可有可無，乃是服事這一世代的人。

各位同工，下年我將卸任顧問的職位，惟願你們齊心努力，在所在的崗位上榮耀上帝的名，叫每一個住過醫院的人得聞福音的好處，成為在疲乏困倦的香港社會生活中停下片刻的涼亭。

顧問分享

# 全人醫治 院牧有責

陳漢忠牧師 (元朗區基督教聯會主席)



「親愛的兄弟啊，我願你凡事興盛，身體健壯，  
正如你的靈魂興盛一樣。」約叁1:2

**美**國宣道會創始人宣信博士強調信息之一：「耶穌基督是醫治之主」，意思是除靈魂得救外，耶穌基督也應許賜與信祂的人身體健康，合起來就是身體靈魂都健壯(參約叁2節)。

今日病人入院，醫護人員提供了身體的醫治，而院牧事工則提供了靈魂的醫治，彼此相得益彰，缺一不可。而從永恆角度看，靈魂得救重要得多。因身體得醫治後，始終都是要生老病死，逃脫不了人生極限。但靈魂得救則一勞永逸，可得到永恆的生命保證。

院牧事工身負重任，在醫院福音禾場內，繫着病人靈魂生死於一身，能得着越多病友得救，就領更多人將來進入天國永恆國度中。深願院牧事工可爭取更多資源(包括人財和錢財)投入這個龐大的禾場，與時間爭一日之長短，搶救更多靈魂果子獻呈給主。

聞說屯門醫院每年入院留醫人數竟達十二萬多，而院牧事工所能接觸的不足一萬，福音禾場尚有九成目標有待達至。院牧事工眾同工同道加油！加油！加油！

## 顧問分享

# 新界西醫院院牧事工： 我的感受

李國權牧師 (協基會錫安堂牧師、全康情緒中心顧問)



**在**馬太福音第九章，讓我們看見耶穌的服侍是何等辛勤，祂走遍各城各鄉，在會堂裏教訓人，宣講天國的福音，又醫治各樣的病症。當祂看見一群又一群等待被關懷和憐憫的人時，從心裏發出呼聲，說：「要收的莊稼多，做工的人少，所以，你們當求莊稼的主，打發工人去收祂的莊稼。」（太：九37、38）

這段經文正反映了新界西的需要，特別是新界西醫院院牧事工，有大量的病人需要身心靈得著醫治。我們的院牧同工和探訪幹事跟本上是難以應付這龐大的需要，又因經濟能力所限，不能增聘員工，唯一可以解決的是在這地區事奉的教牧同工能抽出時間擔任義務院牧。

院牧事奉是結合福音與關懷的心靈醫治，也就是當日主耶穌在世的服事。筆者對新界西的居民有著很大的負擔，也略盡綿力，成為探訪義工和給予有需要的人提供適時的輔導，我這樣說，絕沒有自我誇耀的意向，只是期望有更多的教牧同工能參與醫院院牧的關懷服事，而我們的服侍是具有專業化的事奉，病人和他們的家人必得安慰。

## 主席感言

蔡巧華姑娘

2009年五月H1N1豬流感襲港，本以為可以達標的屯門醫院十分之一住院病人目標又落空了，實在叫人有些兒失望又焦急，每想到病房中的病友那種孤單、無奈，真的要想一些長遠的方法來面對這個極可能隨時有不同疫症來臨的時代！



在流感肆虐期間，義工不能如常到病房探訪，因此本來培訓義工的同工們便要比平常忙地盡量於特定時間內回應各方因現時情況特殊而特多的轉介及跟進！駐屯門醫院的李達強院牧在與黃天安主任院牧商討後決定在此時間舉辦一些專題講座好讓義工們趁這空間充實自己，作好準備。我們感謝主讓一些屯門醫院的基督徒醫生在極短的時間內答允我們為專題講員，從20/8/2009晚上出席義工的踴躍情況顯示義工們是心裏火熱的！我們將儘可能於新一年度積極培訓義工們，期盼他們將來可以成為優秀的一份子，隨時能應召入伍！

博愛醫院方面，新同工馮麗明院牧積極投入重組工作，在H1N1流行其間博愛護理安老院的工作如常，戴均護理院近日亦已重開，相信我們的工作會漸歸正常。博愛醫院很快會加開多間病房，我們極需多名探訪義工幫忙！

在預備這篇文章稿的時候，青山醫院的助理院牧許奇崇告知我們青山醫院院方邀請我們為一些住了青山醫院一段時間而病情仍沒有多大進展的院友組織小組，予以心靈關懷，希望這些小組能從心靈方面幫助院友，將病情減輕以致早日康復！因為這是我們在沒有任何預算的情況下出現的新契機，主任院牧及青山醫院的同工們在極少的資源下仍儘可能回應院方的要求，委員如楊碧儀姊妹、曹志雄弟兄和本人亦儘量抽空幫忙與同工們一起帶領新組、病人福音聚會等，此外我們會儘快邀請一些平日日子裏有空的兄姊加入，協助帶領這些小組！

本年度較為特別的事是本會的兩位院牧獲屯門醫院邀請加入Honorary Staff的行列，本會同寅皆認為這是我們在屯門醫院的工作受到肯定的開始，我們期盼不久的將來有更多的院牧同工能被醫管局肯定！

願我們所信的主差遣祂的工人去作主的工！阿們。



## 引言



# 回顧與前瞻

黃天安牧師 (主任院牧)

『我的心哪，你要稱頌耶和和華！不可忘記祂一切恩惠。』(詩103:2)

人 很容易忘記他人的恩惠，甚至也常常會忘記神的恩惠。因此詩人在這裡不單提醒我們不可忘記人對我們的恩惠，更不可忘記神的恩惠，因為一切的恩惠皆是由神所賜！

既然我們所領受的一切皆是來自神，就如保羅說，” 你有甚麼不是領受的呢？若是領受的、為何自誇、彷彿不是領受的。” (林前4:7)

感謝神！透過很多人在金錢上的捐獻、義工們默默的付出，不單滿足我們的需要，同時可讓我們學習與他人分享的喜樂！

回顧08年，4月份因流感影響，各院義工探訪須要暫停，其他事工皆如常進行。4月份我們開始了「普通科探訪義工訓練課程」，合共有191人報讀，課程很受教會弟兄姊妹歡迎。為了提升弟兄姊妹在探訪服侍上的素質，我們假借青山浸信會於9月份一連三個晚上，舉辦了「生離死別的關懷」的普通科義工進階課程，報讀人數非常踴躍，合共59人參加有關課程。

08年10月1日，是本會的步行籌款的日子，雖然香港受金融海嘯受影響，但卻沒有阻礙弟兄姊妹參加那天步行的心情和熱情，不少是一家拖男帶女參加，可見弟兄姊妹對本會事工的支持和愛戴！



該日步行後，約有60多位弟兄姊妹繼續參予粉嶺宣道園之燒烤活動，除了享受美味的燒烤和設施外、也增加了主內團契和相交的機會。

08年11月29日是本會成立有限公司2周年感恩崇拜聚會，我們非常榮幸邀請宣道出版社社長許朝英先生作為大會的講員，區內的教牧、新界西醫院代表及本會顧問一起出席該天的聚會和共証神恩！

於09年2月28日，我們於「曹公潭戶外康樂中心」首次舉辦「三院義工聯合活動日」，是日活動，連執委及義工合共89人出席、濟濟一堂及享受主內團契。

在離院跟進方面，雖然在資源上有不足、但經同工和義工的努力下，我們仍有家訪離院病人和舍友的機會，更要感謝神的是祂為我們開展了天水圍「博愛醫院戴均護理安老院」福音的門。該院已於09年2月開始首次聚會，平均每次約有35人聚會，聚會多邀請教會牧者、兄姊及本會義工負責。在聚會中有院友決志，決志者將交由堂會跟進及栽培。

雖然同工及執委各有忙碌的一面，但感謝神透過每年所舉辦的「執委、同工培靈會」及神為我們所預備合適的講員，都叫我們在靈性上得著美好的造就。而每年舉辦一次的「同工靜修日」亦能帶給同工一些安靜和反思的時間。

在前瞻方面，義工培訓，落區關懷離院病人，天水圍醫院新落成和啟用，也是值得大家關切和代禱的。來年各院事工重點如下：

- 屯門醫院除加強現有探訪服務外，亦會再次舉辦探訪義工訓練課程。配合義工所屬教會發展離院病人跟進及家訪因身體軟弱而沒法到教會聚會的病人。
- 博愛醫院會加強現有兩間護理安老院福音事工及探訪服務。
- 青山醫院會配合病房需要而加開不同小組。

我們要感謝執委們過去一年在事工上的付出，同工們在崗位上的努力。最後我們要感激一群關愛我們的顧問，藉著他們，不單為我們的事工提供了寶貴的意見，更重要的是他們陪伴我們一起走過了那些艱難和歡樂的日子。

## （一）服務回顧

### 1.1 病人牧關

#### 《住院病人方面》

各院牧室同工及義工對院內病人提供關顧，對象包括信主與非信主的病人。對信主的病人及其家屬，我們會藉著神的話去堅固他們的信心、為有需要的病人舉行床邊灑禮及為離世的病人舉行安息禮拜。而對那些非信主的病人，我們會在合適的時候，給予心靈關顧、向他們分享福音。在牧養病人方面，屯門醫院及博愛醫院著重個人探訪和跟進，青山醫院牧養方面，會透過逢週三晚院友崇拜聚會、不同的小組牧養院友及個人探訪和跟進。除病人外，病人家屬也是我們給予關心和支持的對象。

聖誕節是各院福音遍傳的好機會、詩班員分別由各院義工及信徒組成，進入病房獻唱聖詩及贈送聖誕禮包。

#### 《本年度探訪情況》

屯門醫院和博愛醫院是急症醫院，所以在探訪人次和舉行床邊灑禮人數，比青山醫院人數較高。本會全年探訪總人數共12,436人，而三院覆探總人次為5,693人，決志人數共458人，收到轉介個案合共1,326宗，為29人舉行床邊灑禮及為27人舉行安息禮拜。

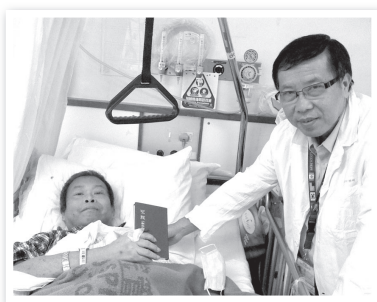

為病人舉行床邊灑禮

#### 《離院跟進》

在徵得病人同意及聯絡合適的教會後，我們會轉介他們繼續到教會聚會並接受牧養。若有義工教會願意成為我們的轉介教會，離院病人留在教會的比例自然較大。對於離院而需要暫住院舍的院友，會安排家訪，為個別院舍提供定期的院舍聚會或活動，而對身體衰弱而沒法到教會聚會



上水溫馨院舍舉行福音聚會情況

的病人，我們會盡量安排義工家訪、為他們提供靈性栽培及關心。有關這項服務正在積極推動中，如你有感動成為其中的義工或教會，請盡快與我們聯絡。



天水圍戴均護理安老院舉行福音聚會情況



博愛醫院賽馬會護理安老院舉行福音聚會情況

## 1.2 醫護員工關顧

醫院工作是非常繁重，加上他們經常要輪值而未能參與教會恆常的聚會，故此他們極需要院牧的關心和支持。現時各院多透過團契和不同的小組牧養院內的醫護人員。盼望神日後給我們有充足的資源，可以對醫護人員作出更多的關心。



青山醫院員工聚會情況



博愛醫院周二舉行小組聚會情況



屯門醫院舉行詩歌敬拜聚會情況

### 1.3 義工關顧及服務

義工是我們最珍貴的資源，他們分別來自不同的宗派、他們不僅為我們的事工盡心竭力、不辭勞苦，很多時候，同工也成為他們關心的對象。



在義工家裡舉行分組聚會情況

義工除了需要自己教會牧者的牧養外，他們也需要院牧同工的關顧及支持、因此院牧義工小組、聚會、三院醫院義工大團契就往往成為現時牧養他們最好的機會。感謝神！現時三院個義工團隊人數合共約300人。在未來的日子，我們盼望能為他們提供更多的培訓，讓神更大的使用他們。

### 1.4 牧者心聲

## 尋找圈外的羊

王寶玲牧師

(中華基督教會天約堂主任牧師、  
天水圍基督教教牧網絡主席)

「我是好牧人；我認識我的羊，我的羊也認識我，正如父認識我，我也認識父一樣；並且我為羊捨命。我另外有羊，不是這圈裡的；我必須領他們來，他們也要聽我的聲音，並且要合成一群，歸一個牧人了。」約翰福音十章14-16節

當每位院牧默默守著這地，尋找圈外的羊的時候，原來他們正祝福著我們。

他們帶著安慰和禱告，祝福著每個患病的心靈，也及時將最大的平安臨到每個身體軟弱的人心裡；他們帶著溫柔和支持，祝福著每個病者的家庭，讓家人在不安和混亂裡，找到一點曙光；他們帶著隨時候命和支持，祝福著每個教會的需要，讓教會得著最大的後援和保障。

記得一次：患病的家人痛哭無助，面對病人身體極軟弱、極無助的時候，又未到探病時候，教會第一時間即想起院牧，因為他們可以將最大的安慰，即時帶到病人的身邊；當懷著擔心的心情致電給院牧，他們表示十分樂意即時探訪，及後，最大的安慰是，他們探訪後再回覆電話，這電話讓牧者和家人都得著極大的安慰，不單了解病人的情況，也可以將最大的祝福帶到病人心裡。

親愛的院牧們，你們默默的付出，為病人憂心，為家人擔心，為教會付上，我們都明白和領受了，你們不求即時看見回報，也不求任何的業績，但你們卻在這地守著圈外的羊，相信有一天，可以看見合成一群，歸一個牧人。願主耶穌祝福你們的事奉，也願厚賜百恩的主，讓你們恩上加恩，力上得力。



## 1.5 義工心聲

# 蒙福之道——為主作工

陳湖清弟兄  
(本會探訪義工)

回想2004年，放下繁重的工作後，腦海中經常思想往後日子應如何多做一些討主喜悅的工作。

我認為探訪病人，給予他們慰問，向他們傳福音，對住院的病人來說，是最有意義的。因此在2006年，我參加了屯門醫院院牧部舉辦的探訪義工訓練課程，及後便開始了屯門醫院的病人探訪事奉。一般的探訪慰問均是受歡迎的，而在探訪過程中我常遇上以下三類的病人：

- 第一類：談到福音時，即時表示沒有興趣及拒絕。
- 第二類：有興趣談論信仰及會在信仰話題上交流。
- 第三類：聽了福音很想接受及歡迎院牧部繼續與他談道。

當我每次探訪後，內心感到「開心」或「嘆息」。幸而嘆息的感受只是短暫的，因為我知道神會讓人有自由去選擇自己的路向和信靠祂的決定！因此，我覺得神是有祂的心意，我只須全心全意做好自己的本份便足夠了。

除了參加屯門醫院的探訪，我亦協助青山醫院院牧部逢星期五晚舉辦的「心情加油站」小組。參加者大多數是快將重返社區的院友。每次聚會的內容，一般有唱詩、播放見証VCD、分享或代禱等。每次聚會我也看見他們很開心地享受當中的時間。這個聚會除了可以幫助一些院友得到心靈的安慰和鼓勵外，亦有些院友藉此從信仰中重新被建立起來！

由於屯門醫院病人的流動性很大，而青山醫院的病人則比較固定，故青山醫院給我探病的感受是深刻的，他們的臉容使我不易忘懷！

總括而言，醫院的探訪，每一次都能提醒我要感謝神，因為唯有祂才能賜予我健康和力量。為回應神在我身上所賜厚恩，故我希望讓更多的人認識福音，得着神的愛和祝福。能為主多作工是信徒應盡的本份，也是我們蒙福之道！

# 福音的外賣使者

陳顏秀芬姊妹  
(本會義工)

「若沒有奉差遣，怎能傳道呢。」如經上所記：『報福音傳喜信的人，他們的蹤何等佳美。』羅馬書10章15節

不經不覺，在博愛賽馬會護理安老院已事奉差不多兩年多了。我有甚麼感想？有甚麼可以與人分享？我想我可以分享的就是「喜樂」、「福氣」。有人可能會問，要服侍一群生病、氣味難聞的長者，喜樂、福氣又從何而來？

每次到他們當中，都會有唱短詩、教做運動、唱福音粵曲、短講、玩遊戲等環節，內容都是千篇一律、重重複複，何解我還有動力可事奉下去？是甚麼驅使我繼續參與這個事奉？這事奉能帶給我甚麼？是榮耀人，還是榮耀神呢？

當服侍這群長者時，看見他們專心地聆聽，臉上露出的笑容，並舉手願意接受耶穌基督的那一刻，內心便不期然充滿著喜樂——又有靈魂得救了！我感到事奉帶給我無比喜樂，主要不是得到長者們的讚賞或掌聲，也不是玩遊戲時的氣氛，這喜樂是源於這群長者可以透過所聽到的詩歌去認識神的創造、認識主的救贖，透過牧師的短講，從而願意接受神賜給他們的寶貴禮物——永生，使他們的靈魂得救。對這群長者來說，於晚年時能接受神真是上好的福氣！對我來說，能事奉他們便是我最大的福氣，事奉他們，就好像事奉神一樣。因此我願意將福音帶到護老院或醫院去，在這些地方散發出主的馨香。

通常護老院或醫院等地方都是「行人止步」的，因為這些地方都是細菌的溫床。大部份人心靈願意事奉但身體軟弱，但願意擺上這事奉的弟兄姊妹又有多少人呢？



回想過往，自己都曾經是這樣，不願意接受這個使命，所以當唱完歌後，便立即離開，不願肯再多留，那是由於我內心之恐慌，怕若再停留多一些時間，可能感染到甚麼傳染病。

當事奉的日子愈長，就覺得愈喜樂，愈有福氣，因為神讓我在尚有生命氣息時去事奉祂，並因著祂的愛，以致我可以去愛這個社區、愛這班弱勢社群。因著基督的緣故，我甚麼都不怕，甘願被神使用，帶著主憐憫的心腸去服侍這群長者。

透過我甘心樂意的服侍，願未信主的長者在一息尚存的時候，都能聽聞福音的好處；亦願那些已信主的長者，得到心靈的慰藉。因他們不能到教會聚會，唱詩歌，聽信息。故為著基督的緣故，我願意成為福音的外賣使者。你也願意成為福音外賣的使者嗎？

## 1.6 家屬心聲

李院牧：

感謝神！讓母親在生命中遇上你，讓我們得享永恆的盼望。更謝謝你陪伴我們告別母親。願神祝福你和你的事奉！

蔡氏 6/7/08

親愛的院牧同工：

多謝你帶領我的哥哥鄧世初  
 決志信主，令我們可以放下心頭  
 大石。

祝你們主恩常在，與主同行  
 及帶領更多人信主。

家人 世初二妹 21/4/09

*To our  
 Pastor  
 in Appreciation*

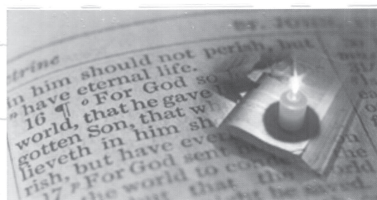

*Dear Pastor Wong,*

*Your presence and support in  
 hospital is our Grace of God.  
 Wish our mother in heaven  
 to witness your continuous  
 serving HK to be a Christian  
 city. God bless you.*

*In Him*

*Louise & Spencer 31 Aug 09*

*for God so loved the world*

*John 3:16.*

馮院牧及陳幹事：

你好！多謝馮院牧和你們關心  
 我的母親，多謝！

祝福你的  
 鍾慧芳



Dear Mr Leung,

On behalf of my family, I would like to give a wholehearted thanks for all those you have done for my father.

Thanks for witnessing to my father while he was still in the hospital, and more importantly, for bringing him to Jesus Christ in his last days.

I am relieved and in great joy to know that my father is now resting peacefully in the arms of our heavenly Father. That is the greatest encouragement amongst all.

Also, many thanks for your help in the funeral. The funeral service reminded us of the abundant love that the LORD has. While the passing of our dear one was a difficult time for our family, the service provided an opportunity for all of us to reminisce the sweet memories we shared with our dear father. Thanks for being a part of the funeral.

Again, my thanks are beyond description of words. May the LORD continue to bless you and use you greatly in His kingdom. I trust that you are a faithful servant in the eyes of the LORD. May many more souls be saved through your ministry.

GOD BLESS,  
Daniel

本人對 貴院職員有以下讚賞：  
I would like to express my appreciation to your staff :

職員姓名  
Name of staff 院牧部許先生及周姑娘

病房/服務單位  
Ward / Service unit \_\_\_\_\_

日期 Date 15-8-2009

請在適當的方格內加上「✓」號  
Please tick appropriate box(es)

- 服務態度有禮及誠懇  
Polite and sincere service attitude
- 優質的臨床醫療服務  
Quality clinical service
- 有耐性及主動提供協助  
Patient and helpful
- 其他 Others \_\_\_\_\_

詳情 Details (可選擇填寫 Optional):

感謝你們的安排使我個一  
家人可和媽媽在長院內慶  
祝其生日(適同她入院后的第  
一個笑容。謝謝神讓我過  
見院牧部的好職員!祝你們工作愉快!

病人/親友資料(可選擇填寫):  
Patient / Relative information (Optional):

姓名 Name 陳倩華

聯絡電話 Contact Tel. No. \_\_\_\_\_





## (二) 與院方聯繫/ 合作

本會與院方是伙伴的關係，因此我們除了在事工上保持合作關係外，同時亦會定時與院方保持溝通和定期出席有關部門會議。08年6月院方因應本會事工的需要而為我們增添多一個辦公室。新辦公室設於屯門醫院護士宿舍A座1021室，作為會見病人家屬及聚會之用。

09年4月院方更給予主任院牧黃天安牧師及李達強院牧得享榮譽院牧身份。

### T O WONG, TMH SChaplain(Chaplaincy)

寄件者: K L CHUNG Dr, NTWC SD(Q&RM) / CPH/SLH HCE  
 寄件日期: 21日August2009年Friday 2:14  
 收件者: Staff - NTWC  
 副本: F K TSANG Dr, CPH SMO GAP  
 主旨: Thank you: 青山醫院賣旗日順利舉行了

Dear Colleagues,

The CPH flag day was successfully accomplished on Wed morning. Thanks all of you who have contributed your effort and money to support Mental Health education in CPH. It again exemplified our NTWC family spirit.

Sincerely,  
 Dr. KL Chung  
 HCE/CPH

\* 協助醫院買旗答謝信

## (三) 教育及培訓

### 3.1 同工培訓、靜修日及執委同工培靈會

感謝神！他知道我們的需要，因每年的同工培訓日、靜修日及執委同工培靈會均為我們預備了合適的聚會講員和舉行場地。

12/4/08同工靜修日，同工攝於黃金海岸酒店



21/6/08同工培訓日，同工與講員司徒永富博士攝於屯門醫院演講室

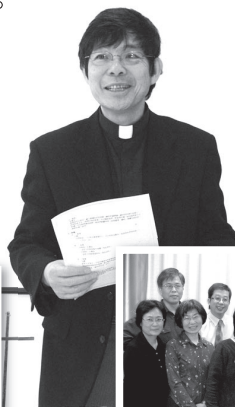

14/2/09執委、同工培靈會在屯門醫院舉行，講員為林德皓博士。



12/3/09同工靜修日，同工與講員凌望基老師攝於中國宣道神學院禮堂

### 3.2 普通科2008年度醫院探訪義工訓練課程

有關課程於08年4月18日至6月20日期間舉行，六堂課程內容包括「同理心的運用」、「長期病患者的心靈需要」、「常見疾病的認識」、「哀傷離痛者的關顧」、「床邊關懷技巧」及「信仰分享技巧」，報讀者來自40間教會，報讀人數合共191人。學員除了要消化全套課程六堂內容外，同時要在院牧及資深的義工督導下實習及接受評估方可成為合格之探訪義工。



李達強院牧授課



課程參加者出席情況



### 3.3 普通科義工進階課程及專題講座



義工進階課程課堂情況

為提升本會現有義工探訪素質，於5/9「臨終病人關懷與輔導」、12/9「家人哀傷離痛關懷與輔導」、9/9「宗教資源的有效運用」一連三晚課程假借青山浸信會舉行，報讀人數合共59人，而三晚參加人次為161人。



林偉廉牧師授課

## (四) 教會聯絡推廣

本會對外聯絡，主要是透過定期出版通訊、家書、代禱信與教會及支持者保持緊密溝通及聯繫。我們非常感謝香港醫院院牧事工聯會同工們在設計及印刷上幫了我們很大的忙。此外院牧同工亦會親臨教會，拜訪堂會牧者及諮詢他們有關院牧事工的意見。本會亦歡迎教會邀請同工到其教會主領醫療主日/關懷主日/社區主日或主持「中醫與健康」講座，藉此教導信徒多關注社區需要及分享有關本會事工之異象。

去年度，本會為教會或機構舉行了4次中醫健康講座，合共售出書籍《健康與食療》53本及為8間教會或機構主領有關主日。



余偉雄博士為青山浸信會舉行中醫健康講座

黃牧師在「信義會靈康堂」主領社區主日



黃牧師在「路得會恩光堂」主領醫療主日

## (五) 內務行政

### 5.1 新界西院牧事工有限公司架構：

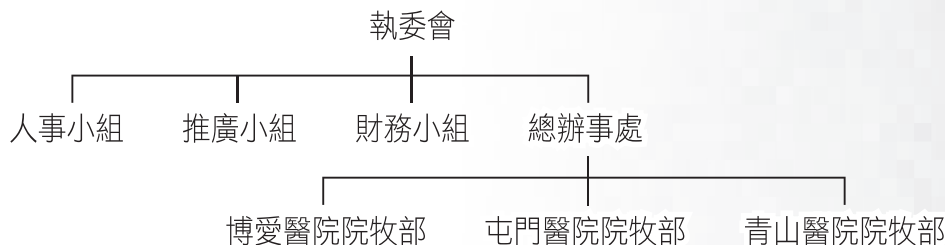

人事及行政小組成員：蔡巧華（主席）、伍彩霞（副主席）、曹志雄（文書）、陳綉芳（司庫）、黃穎前（司數）、徐志遠（推展）、楊碧儀（推展）

推廣及發展小組成員：何建基（推展召集人）、楊碧儀（推展）、徐志遠（推廣）、陳美芳（推廣）、吳鳳鳴（推展）、曹志雄（文書）、黃穎前（司數）、黃天安牧師（主任院牧）、李達強（院牧）、馮麗明（院牧）及許奇崇（助理院牧）

財務小組成員：曹志雄（文書）、陳綉芳（司庫）、黃穎前（司數）、及何建基（推展召集人）

### 5.2 會議

為方便事工商討及有效地執行，基本事工及活動之會議由主任院牧帶領同工商討，而會務及事工之發展則會由董事會主席帶領商討，有需要時會交由人事及行政小組、推廣及發展小組或財務小組繼續跟進。

此外每年亦舉行一次同工議事日，分享過去半年及計劃未來一年之事工。有關08-09年度召開會議之次數統計如下：

會議名稱	召開次數
執委會	8次
人事及行政小組會議	7次
推廣及發展小組會議	6次
財務小組會議	2次
同工會	9次



## 5.3 大型活動/ 聚會

08-09年度，本會舉行了三次大型活動/ 聚會，有關活動/ 聚會均獲弟兄姊妹支持及在神的恩典下進行，有關三次大型活動/聚會如下：

### 1) 29/11成立二周年感恩崇拜暨會員大會(08-09年度)



感恩崇拜進行情況



應屆畢業學員李如銀姊妹分享學習心得

### 2) 步行籌款(1/10/08)

起步禮假借洪水橋靈糧堂舉行，行畢上水梧桐雙魚河一段至粉嶺宣道園後，參加者繼續在宣道園有燒烤及聯誼活動



參加者在靈糧堂起步禮後全體合照



參加者在粉嶺宣道園燒烤情況

### 3) 28/2/09三院義工聯合活動日

本會首次舉辦三院義工聯合活動日，於曹公潭戶外康樂營舉行，參加人數非常踴躍，合共89人出席，共同享受營內活動及主內相交團契。



「參加者享用中心設施情況」



參加者一起攝於曹公潭戶外康樂營大門

**(六) 財政報告****THE NT WEST HOSPITAL CHAPLAINCY LIMITED****新界西院牧事工有限公司****INCOME AND EXPENDITURE ACCOUNT****FOR THE YEAR ENDED MARCH 31, 2009**

		2009 HK\$	2008 HK\$	2007(註一) HK\$
<b>Income 收入</b>				
Offering, dedication and contribution	奉獻收入	1,489,172	1,625,371	627,369
Receipts from fund raising activities	籌款活動收入	386,455	443,745	16,472
Bank interest received	銀行利息收入	324	1,857	-
Other income	其他收入	49,482	39,259	19,184
		1,925,433	2,110,232	663,025
Less: Books Cost	書籍成本	5,000	-	-
Gross gain 扣除成本後收入		1,920,433	2,110,232	663,025
<b>Expenditure 支出</b>				
Advertising	事工推廣	39,317	36,845	15,432
Auditors' remuneration	核數費	5,000	5,000	-
Bank charges	銀行費用	350	-	150
Computer hardware and software	電腦硬件及軟件	3,162	3,028	1,341
Copier	影印費	5,280	6,392	3,262
Expenses of fund raising activities	步行籌款活動支出	19,248	14,025	5,731
Gifts and sponsorship	賀儀、禮金及對外奉獻	23,938	20,594	280
Insurance	保險費	7,354	2,421	2,282
Meetings and gatherings	聚會雜支	48,208	31,930	8,861
Membership fee	會員費	4,300	600	2,000
Office expenses	辦公室費用	19,677	16,589	11,237
Preliminary expenses	成立/註冊費用	-	-	26,000
Salaries and allowances	薪酬及福利	1,830,024	1,712,973	678,750
Sundries expenses	雜項支出	1,197	1,019	265
Telephone charges	電話費	3,832	3,426	1,454
Travelling expenses	舟車費	10,716	7,211	674
Uniform	制服	27	2,351	2,350
		2,021,630	1,864,402	760,068
<b>(Deficit) / surplus for the year</b>	<b>本年度 (不足) / 盈餘</b>	<b>(101,197)</b>	<b>245,830</b>	<b>(97,043)</b>

(註一) 2006年10月25日至2007年3月31日

THE NT WEST HOSPITAL CHAPLAINCY LIMITED

新界西院牧事工有限公司

STATEMENT OF FINANCIAL POSITION

AS AT MARCH 31, 2009

		2009 HK\$	2008 HK\$
<b>CURRENT ASSETS</b>	<b>流動資產</b>		
Cash and bank balances	現金及銀行存款	207,504	308,701
<b>CURRENT LIABILITIES</b>	<b>流動負債</b>		
Accruals	應付帳款	(5,000)	(5,000)
<b>NET CURRENT ASSETS</b>	<b>流動資產淨值</b>	<b>202,504</b>	<b>303,701</b>
<b>NET ASSETS</b>	<b>資產淨值</b>	<b>202,504</b>	<b>303,701</b>
<b>REPRESENTED BY</b>			
Accumulated fund	累積基金	202,504	303,701

08年4月至09年3月奉獻收入來源

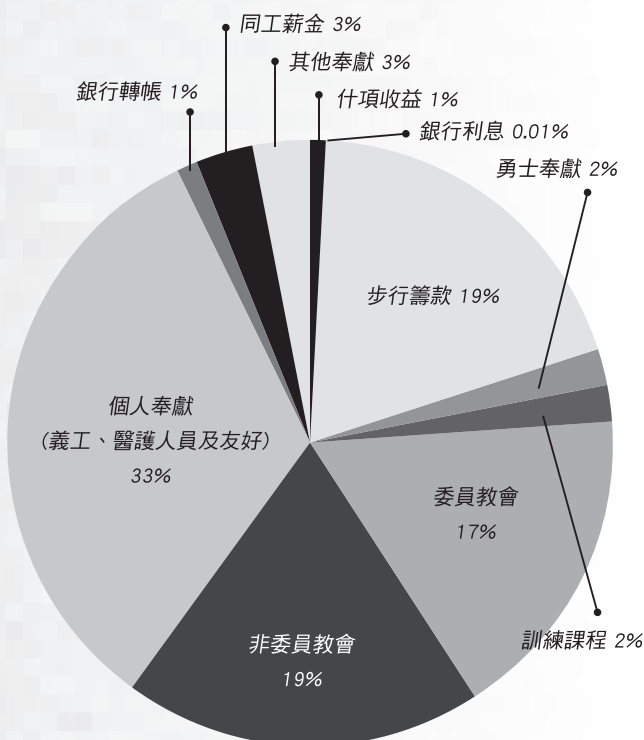

項目	收入	%
委員教會	\$323,544	16.80
非委員教會	\$358,223	18.60
個人奉獻 (義工、醫護人員及友好)	\$649,469	33.73
銀行轉帳	\$13,967	0.73
同工薪金	\$62,700	3.26
其他奉獻	\$52,647	2.73
什項收益	\$16,492	0.86
步行籌款	\$386,455	20.07
勇士奉獻	\$28,900	1.50
訓練課程	\$32,990	1.71
銀行利息	\$46	0.01
總數	\$1,925,433	100.00

## 06年至08年度收入與支出比較

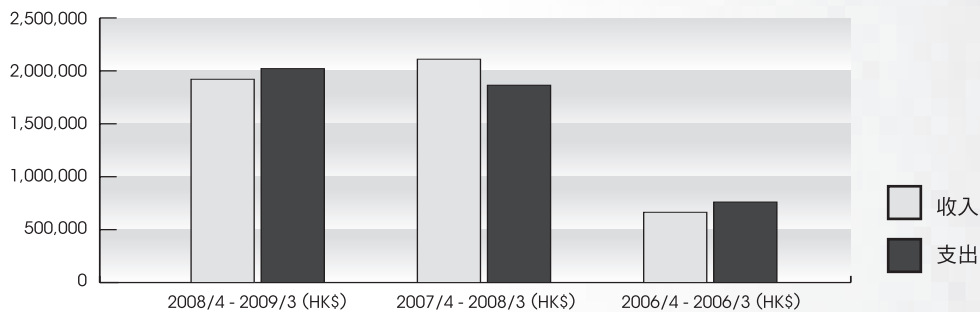

	08年4月至 09年3月 (HK\$)	07年4月至 08年3月 (HK\$)	06年10月25日至 07年3月 (HK\$)
收入	1,925,433	2,110,232	663,025
支出	2,026,630	1,864,402	760,068
盈餘/ (不敷)	(101,197)	245,830	(97,043)

## 06至08年度奉獻收入比較

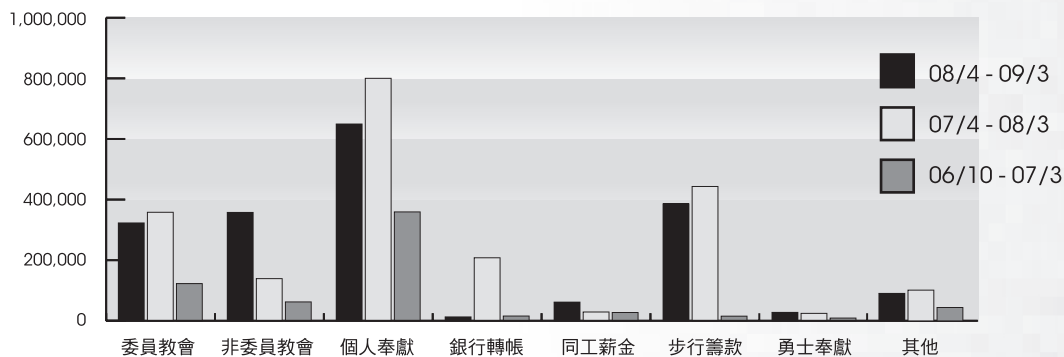

項目	08年4月至 09年3月	07年4月至 08年3月	06年10月25日至 07年3月
委員教會	\$323,544	\$358,720	\$123,706
非委員教會	\$358,223	\$140,120	\$63,383
個人奉獻	\$649,469	\$800,043	\$359,920
銀行轉帳	\$13,967	\$208,804	\$16,885
同工薪金	\$62,700	\$30,200	\$28,500
步行籌款	\$386,455	\$443,745	\$16,472
勇士奉獻	\$28,900	\$25,700	\$10,200
其他	\$102,175	\$102,900	\$43,959
總數	\$1,925,433	\$2,110,232	\$663,025

## (七) 2009-2010事工重點

明年全年事工重點可分為三大重點，有請教會牧者及弟兄姊妹參與、代禱及記念，三大重點是：

- 1) 牧養醫護 - 加強各院醫護牧養
- 2) 關顧院友 - 包括住院及離院病人和病人家屬
- 3) 關顧義工 - 招募義工及加強培訓

## (八) 財政預算

### 2009年4月至2010年3月財政預算

支出項目	金額
	HK\$
院牧行政費用	89,300
同工薪酬及福利	2,045,776
教育及培訓	68,000
事工推廣及宣傳	44,800
關顧事工及各項聚會	76,750
院牧籌款活動	20,000
院牧對外奉獻、關懷慈惠	32,500
全年總支出：	<b>2,377,126</b>



## (九) 各院事工統計

屯門醫院基督教院牧部：院牧同工及義工——各項病人服務報告

月/年	接觸新病人人數				覆探病人人次			決志人數				離院跟進工作					病房 親友 教會緊急轉介	同工 督導學員 義工探病人 人次	接受 洗禮 人數	安息 禮拜 人數	追思 會人 數	
	親友 教會 病房 轉介	隨機 接觸	院牧 義工 及探訪 義工	合共 接觸 住院 病人 人數	院牧 同工	院牧 義工 及探訪 義工	合共 覆探 住院 病人 人次	院牧 義工 及探訪 義工	院牧 同工	成人 合共	兒童 合共	義工 家訪 人次	同工 家訪 人次	同工 電話 慰問 人次	轉介 院外 專業 輔導 人數	經由 義工 轉介 跟進 人數						經由 同工 轉介 跟進 人數
4/2008	109	50	338	497	287	97	384	6	14	20	4	未開始	0	80	0	未開始	6	33	2	3	4	未開始
5/2008	99	73	441	613	319	167	486	12	18	30	2	0	79	0	0	12	21	2	0	0	0	0
6/2008	68	61	411	540	222	138	360	6	18	24	2	0	59	0	0	4	15	0	3	3	3	3
7/2008	103	63	516	682	211	178	389	15	15	30	2	0	68	1	0	2	13	11	3	2	2	2
8/2008	110	77	486	673	200	142	342	10	21	31	0	0	71	1	0	0	17	25	1	1	1	1
9/2008	96	96	582	774	221	130	351	11	28	39	4	0	62	3	0	0	21	23	0	3	3	3
10/2008	121	105	532	758	332	113	445	11	23	34	1	0	55	0	0	3	21	14	4	4	4	4
11/2008	80	98	571	749	268	136	404	13	21	34	1	0	32	0	0	4	13	15	5	0	0	0
12/2008	129	126	528	783	355	186	541	14	33	47	1	0	65	0	0	2	20	31	3	4	4	4
1/2009	84	102	468	654	241	159	400	15	15	30	0	0	74	0	6	0	13	18	2	2	0	0
2/2009	125	48	585	758	337	171	508	19	25	44	0	2	82	0	6	2	28	10	1	0	0	0
3/2009	109	97	650	856	367	164	531	22	31	53	1	2	67	0	6	4	12	20	3	2	0	0
總數:	1233	996	6108	8337	3360	1781	5141	154	262	416	18	4	794	5	18	39	227	171	28	25	0	0

屯門醫院基督教院牧部：醫院員工/義工關顧，義工出勤及各類聚會人數報告

月/年	個別關顧人次				心靈輔導人次				新界西院 牧事工 公開祈 禱會	基督徒 團契聚 會(每月 一次)	基督徒 團契職 員會(不 定期)	護士小 組(每月 一次)	午間小 聚(每月 兩次)	手術室 小組(每 月兩次)	醫生小 組(每月 一次)	詩歌敬 拜聚會 (每月兩 次)	醫務社 工小組 (每月兩 次)	醫院員 工聚會 合計人 次	義工小 組及義 工研討 小組	義工大 團契及 團契職 員會	院牧部 義工聚 會合計 人次	義工出 勤人次	義工出 勤時數	資深義 工督導 學員人 次
	基督徒 員工	非基督 徒員工	義工	合共人 次	基督徒 員工	非基督 徒員工	義工	合共人 次																
4/2008	37	20	95	152	3	0	10	13	47	17	NA	5	24	4	3	15	6	74	26	7	33	120	NA	NA
5/2008	29	20	132	181	2	0	10	12	50	17	NA	5	23	9	3	32	13	102	33	NA	33	156	NA	NA
6/2008	30	18	107	155	4	0	8	12	41	6	NA	9	21	7	3	72	NA	118	19	3	22	127	NA	NA
7/2008	26	18	134	178	6	0	12	18	50	14	6	9	12	3	3	46	5	98	9	91	100	188	沒統計	5
8/2008	49	33	139	221	3	1	5	9	46	19	NA	6	16	5	5	45	4	95	20	6	26	185	沒統計	4
9/2008	55	33	167	255	3	0	5	8	53	11	NA	颱風	22	5	5	32	9	79	19	NA	19	213	沒統計	2
10/2008	42	28	138	208	3	1	8	12	44	12	6	5	27	3	3	51	12	116	11	NA	11	201	沒統計	1
11/2008	41	28	181	250	1	2	7	10	50	12	12	6	26	3	3	43	13	115	22	51	73	205	290	3
12/2008	40	24	166	230	3	1	7	11	50	180	NA	8	12	暫停	停一次	52	6	258	16	NA	16	197	279	1
1/2009	67	29	114	210	1	0	7	8	47	停一次	9	9	25	4	18	53	12	130	15	8	23	153	265	0
2/2009	80	25	180	285	1	1	6	8	45	13	NA	7	29	4	26	52	12	143	21	89	110	198	308	0
3/2009	76	20	169	265	0	1	4	5	49	10	NA	9	25	8	30	59	15	156	14	NA	14	214	340	0
總數:	572	296	1722	2590	30	7	89	126	572	311	33	78	262	39	102	552	107	1484	225	255	480	2157	1482	16

### 博愛醫院基督院牧部：牧同工及義工 - 各項病人服務報告

月份/年	接觸新病人人數						跟進關顧病人人次			決志人數			離院跟進關顧人數			關顧家屬人次	接受洗禮人數	安息禮拜人數	教會義工報佳音	博愛元朗賽馬會護理老院福音聚會探訪人數	博愛天水圍戴均護老院福音聚會(每月一次)人數
	來源		初次探訪				覆探						電話慰問	家訪	轉介教會						
	病房/親友/教會/緊急轉介	病房/親友/教會轉介	隨機接觸	院牧同工	義工	合共人數	院牧同工	義工	合共人次	院牧同工	義工	合共人次									
04/2008	2	2	71	57	18	75	49	5	54	0	2	2	2	0	0	2	0	0	62	未開始	
05/2008	0	5	66	50	21	71	55	2	57	0	3	3	1	0	0	6	0	0	85	未開始	
06/2008	0	0	80	65	15	80	23	4	27	1	2	3	0	0	0	2	0	0	62	未開始	
07/2008	0	2	75	63	14	77	27	0	27	0	1	1	0	0	0	0	0	0	69	未開始	
08/2008	0	0	54	41	13	54	7	10	17	0	1	1	0	0	1	0	0	0	59	未開始	
09/2008	3	2	88	84	9	93	20	13	33	1	1	2	1	0	0	9	0	0	58	未開始	
10/2008	0	0	66	39	27	66	21	0	21	1	1	2	0	1	0	11	0	1	56	未開始	
11/2008	1	1	116	90	28	118	47	4	51	0	2	2	3	2	1	10	1	1	50	未開始	
12/2008	0	6	69	56	19	75	54	1	55	0	0	0	10	4	0	7	0	0	22	56	未開始
01/2009	1	2	113	75	41	116	34	5	39	2	0	2	3	1	1	3	0	0	53	未開始	
02/2009	2	2	73	42	35	77	30	9	39	0	2	2	0	0	0	3	0	0	新春暫停	51	
03/2009	6	11	30	31	16	47	71	61	132	0	4	4	4	0	0	31	0	0	63	48	
總數：	15	33	901	693	256	949	438	114	552	5	19	24	24	8	3	84	1	2	22	673	99

### 博愛醫院基督院牧部：醫院員工/義工關顧及聚會人數報告

月/年	個別關顧人次				午間小組 (每星期一次)	社工組 (每月一次)	職工組 (每月兩次)	祈禱會 (每月一次)
	基督徒員工	非基督徒員工	院牧部義工	合共人次				
04/2008	13	3	2	18	31	6	5	7
05/2008	12	4	3	19	19	6	3	5
06/2008	18	5	4	27	26	4	5	8
07/2008	12	1	4	17	23	6	2	5
08/2008	未恢復	未恢復	未恢復	未恢復	15	未恢復	未恢復	未恢復
09/2008	未恢復	未恢復	未恢復	未恢復	23	未恢復	未恢復	未恢復
10/2008	未恢復	未恢復	未恢復	未恢復	6	未恢復	未恢復	未恢復
11/2008	未恢復	未恢復	未恢復	未恢復	38	未恢復	未恢復	未恢復
12/2008	未恢復	未恢復	未恢復	未恢復	41	未恢復	未恢復	未恢復
01/2009	21	0	12	33	43	未恢復	加入午間小組	加入午間小組
02/2009	22	1	10	33	74	未恢復	加入午間小組	加入午間小組
03/2009	32	2	9	43	44	未恢復	加入午間小組	加入午間小組
全年合共	130	16	44	190	383	22	15	25

備註：未恢復原因，院牧同工人手不足。

# 新界西院牧事工有限公司

## 《教會支持回應表》

本教會誠意支持和參與新界西院牧事工：(請在合適的格內以☐表示)

- 樂意收到新界西院牧事工之通訊及代禱消息，並在禱告上記念您們。
- 樂意收到新界西院牧事工之電子網上通訊
- 樂意成為新界西院牧事工「伙伴教會計劃」，請將有關資料寄上。
- 樂意安排「醫療主日」，藉講壇信息讓信徒明白有關主日的意義。

擬於\_\_\_\_年\_\_\_\_月\_\_\_\_日 / \_\_\_\_月\_\_\_\_日，請與教會牧者聯絡，以便安排。

- 樂意安排團契週會，藉此分享院牧事工，讓信徒明白有關院牧事工的意義。

擬於\_\_\_\_年\_\_\_\_月\_\_\_\_日 / \_\_\_\_月\_\_\_\_日，請與教會牧者聯絡，以便安排。

- 樂意安排中醫健康講座，藉此關心長者身體健康及讓他們有接觸福音的機會。

擬於\_\_\_\_年\_\_\_\_月\_\_\_\_日 / \_\_\_\_月\_\_\_\_日

- 樂意鼓勵信徒接受醫院探訪和關懷之訓練，請將有關資料寄上。
- 樂意鼓勵會友集體訂購，由本會顧問余偉雄博士所著作之「健康與食療」一書，以支持本會事工。  
(每本售價\$95，售書後之款項將全數奉獻給院牧事工之用)

訂購「健康與食療」合共\_\_\_\_本，合共\$\_\_\_\_\_，請與本教會聯絡。

- 樂意參與「差遣院牧計劃」，差遣院牧同工到新界西醫院成為義務院牧，協助佈道牧養，請與我們教會牧者或長執分享有關計劃。
- 樂意接受轉介，跟進出院病人。
- 樂意在緊急時，為垂危病人施行水禮。
- 每月定期奉獻 \$100 \$200 \$300 \$500 \$\_\_\_\_\_
- 一次過奉獻 \$ \_\_\_\_\_

其他奉獻  同工薪津 \$ \_\_\_\_\_  病人聖誕禮物 \$ \_\_\_\_\_

### 奉獻方法：

1. 可用劃線支票郵寄本會，抬頭請寫：「新界西院牧事工有限公司」或「THE NT WEST HOSPITAL CHAPLAINCY LIMITED」
2. 可將現金直接存入本會於中國銀行之戶口(012-593-1-016230-2)

教會名稱： \_\_\_\_\_

教會負責人：牧師／傳道／宣教師／執事

聯絡地址： \_\_\_\_\_

聯絡電話： \_\_\_\_\_ 傳真： \_\_\_\_\_

電郵地址： \_\_\_\_\_

回應表可傳真至2468 5911或郵寄屯門青麟路屯門醫院二樓F2032室基督教院牧部收\*\*

# 新界西院牧事工有限公司

## 《個人支持回應表》

本教會誠意支持和參與新界西院牧事工：(請在合適的格內以☐表示)

- 樂意收到新界西院牧事工之通訊及代禱消息，在禱告上記念您們。
- 樂意收到新界西院牧事工之電子網上通訊
- 樂意接受醫院探訪和關懷之訓練，請將有關資料寄上
- 本人樂意訂購由貴機構顧問余偉雄博士所著作「健康與食療」一書，以支持本會事工。  
(每本售價\$95，售書後之款項將全奉獻給院牧事工之用)

訂購「健康與食療」合共\_\_\_\_\_本，合共 \$\_\_\_\_\_，請與本教會聯絡。

每月定期奉獻  \$100  \$200  \$300  \$500  \$\_\_\_\_\_

一次過奉獻 \$\_\_\_\_\_

其他奉獻： 同工薪津 \$\_\_\_\_\_  病人聖誕禮物 \$\_\_\_\_\_

### 奉獻方法：

1. 可用劃線支票郵寄本會，抬頭請寫：「新界西院牧事工有限公司」或「THE NT WEST HOSPITAL CHAPLAINCY LIMITED」
2. 可將現金直接存入本會於中國銀行之戶口(012-593-1-016230-2)

個人姓名：\_\_\_\_\_

聯絡地址：\_\_\_\_\_

聯絡電話：\_\_\_\_\_ 傳真：\_\_\_\_\_

電郵地址：\_\_\_\_\_

回應表可傳真致屯門醫院基督院牧部2468 5911或郵寄屯門醫院二樓F2032室新界西院牧事工有限公司收