

年報

香港醫院院牧事工聯會

Association of Hong Kong Hospital
Christian Chaplaincy Ministry Ltd.

2022

使命宣言：

推動在全港醫院內實踐主耶穌全人醫治的召命

宗旨：

1. 推動本港醫院院牧服務全面發展
2. 凝聚及支援各地區醫院院牧事工
3. 匯聚地區教會及醫院資源提升醫院院牧服務質素
4. 促進醫院院牧事工專業發展

顧問：

鄭保羅榮休大主教 劉少康牧師 李炳光牧師 盧家駁牧師
麥基恩醫生 何其成醫生 徐均平先生

董事會：（2022-23 年度：6/2022 至 6/2023）

主席：陳一華牧師
副主席：梁智英牧師
文書：方衛心院牧
司庫：何玉華女士
委員：黃家博牧師 林暢輝牧師 陳漢威醫生
黃永華傳道 凌銳輝院牧 陳啓賢中醫師

同工名單：

總幹事：盧惠銓牧師
行政主任：郭樂生先生
執行幹事〔出版傳訊與聯合事工〕：余靄明小姐（至 2/2023 止）
助理執行幹事〔專業發展與聯合事工〕：鄧栢勤院牧（部分時間）（至 12/2022 止）
助理行政主任：黃紫荊小姐（部分時間）（由 9/2022 開始）
行政助理：梁綺旗小姐
黃榮恩小姐（由 6/2022 開始）
會計：曾淑芬小姐
文員：梁淑儀小姐
清潔員：周雪桃女士（至 7/2022 止）
義務同工：胡鄧潔珊女士
差遣院牧：梁子健院牧（至 8/2022 止）





**耶穌又對眾人說：
「我就是世界的光。跟從我的，
必不在黑暗裏走，卻要得著生命的光。」**

約翰福音八章 12 節（和修本）



主 席 嘉 言

艱難中前進

陳一華牧師
董事會主席

若 描述 2022 年，可用艱難兩個字去形容，對院牧事工聯會而言，也十分貼切，相信大家都會認同的，可分為外在環境與內在因素兩方面，略述如下：

（一）外在環境

自疫情大爆發，防疫措施無疑令經濟、各行各業大受影響；而莘莘學子亦經常在家上網課，人與人接觸減少，產生疏離。因此，院牧服務亦受許多制肘，在艱難日子裏，院牧聯會亦無法舉行實體講座，召開會議也祇能用 Zoom 進行，平日大受歡迎之刊物「關心」，因無法派發給病者與家屬而減產；甚至連舉辦步行籌款活動也不能集體舉行，祇能靠個別醫院進行小型步行，回顧這一切，的確是舉步維艱的。

（二）內在因素

關於院牧聯會平日運作，也殊不容易，因移民潮及其他因素影響，同工人數驟降，祇有正常團隊一半的人手，可見同工面對日常工作，需兼任另一位同事之工作量，因此，筆者特別欣賞同工們之努力付出與積極配搭，共渡難關，亦藉此機會向同工們說聲多謝。還記得在這艱難日子裏，總幹事亦努力接觸醫管局高層，進行溝通與解說，讓局方更知道疫下提供心靈關顧之挑戰，也為院牧界在疫情狹縫中開拓出路，感謝神保守，讓院牧聯會同工們繼續成為前線醫院院牧之支持。

最後，筆者呼籲大家懇切禱告，使疫情不再復發，令各醫院院牧及義工們的服侍重回正軌，也求神預備更多新同工加入院牧聯會團隊！

神是我們的磐石，是我們的山寨，
也是我們在患難中隨時的幫助！



總 幹 事 感 言

瞥見曙光

盧惠銓 牧師
總幹事

主耶穌是世上的真光，跟從祂的人，縱然有些日子可能要摸黑行走，最終都會瞥見從神而來的曙光。

還以為 2021 年下半年漸見疫情緩穩，心想院牧服務循序復常指日可待。猶記得當時與第十八屆院牧日一眾籌委代表商議業界需要，大家很快便共識了以「疫中行 — 狹縫中的曙光」為聚會主題。最初的構思是鼓勵院牧反思過去兩年院牧們在疫情中憑信繼續服侍，終於在充滿挑戰的服務處境裡漸光曙光。沒想到事與願違，豈料年初再遇上更嚴峻的第五波疫情，那時候整個社會都很氣餒，人心怨聲載道，身心俱疲。院牧服務再次仿如步入漆黑的隧道摸黑前行。

這個院牧日的主題比最初構思更應景，尤如天父為我們度身訂造似的。原來處身黑暗之中，我們更要鞏固與主、與自己以及與別人的連線。當我們久久仍未瞥見曙光之時，更考驗我們對主的信心 — 光真的在前嗎？

雖然在疫情最嚴峻的日子，院牧聯會及許多院牧團隊都需要彈性安排同工居家辦公或留院當值，大家卻沒有把這關鍵時刻的心靈關懷需要掉以輕心，反倒更加惦記及關心醫護與求診人士身處兩難之間的需要，眾團隊各按其才，盡用各樣電子媒體傳送安慰人心、激勵士氣、守望同行的信息，幫助許多經歷「失去」的心靈走出傷痛。這段日子深深體悟，若然摸黑前行是必經之路，無法倖免，若有同行者彼此扶持相伴，更能堅持下去，緊守崗位。

耶和華是院牧事工的牧者。我們雖然行過像「死亡的幽谷」，也不畏懼，因為耶和華與我們同在。及至去年下旬，疫情從巔峰回落，醫院對院牧服務的探訪限制循序放寬。與此同時，亦看見天父奇妙的作為。醫院管理局總部相關部門更積極幫助協調，使疫情下的心靈關顧服務以及臨床實習安排漸進復常。原來，曙光一直在後方，也真的近在前方！

主耶穌在登山寶訓教導跟隨祂的人說：「你們是世上的光。城造在山上是不能隱藏的。人點燈，不放在斗底下，而是放在燈臺上，就照亮一家的人。你們的光也要這樣照在人前，叫他們看見你們的好行為，把榮耀歸給你們在天上的父。」～馬太福音五章 14-16 節～

每天在醫院裡有許多人都感到自己好像摸黑前行，遙路茫茫，但願院牧的關懷探訪，尤如一點燭光，陪伴與鼓勵有需要的心靈，多點勇氣與力量向前行。這份年報的內容，正是要見證天父的恩典與應許 — 跟從我的，必要得著生命的光。

(一) 聯合事工 推動拓展

院牧日

受疫情影響，過去第十六及十七屆院牧日均只能透過視像平台舉行。感恩第十八屆院牧日終於得以實體方式聚會，同工們久別重逢，倍感珍貴。應屆院牧日於6月24日假尖沙嘴浸信會舉行，主題為「疫中行 — 狹縫中的曙光」，有來自20個團隊合共104位同工報名參加。是次聚會由籌委成員帶領敬拜作開始，接著由中國宣道神學院講師及校牧黃韻妍博士主講主題信息，透過聖經及人物故事，提醒院牧們先要經驗上主的牧養與安慰，才能成為別人的安慰者。講員的信息激發與會院牧許多生命與事奉的反思。主題信息後，院牧們參與黃博士為與會者設計的聆塑小組，彼此分享，守望代求。應屆籌委會還安排了互動聯誼環節，凝聚眾人同心在逆境中繼續為主發光，燃亮生命。最後，眾院牧手持小燈燭齊聲以「院牧立志」作結。出席院牧回應表示欣賞整個聚會的心思及享受這院牧的團契。



聆塑小組分享



主題信息

第十八屆院牧日籌委會：

- 劉麗儀院牧 (播道醫院主任院牧)
- 蔣潔冰院牧 (仁濟醫院院牧)
- 房麗芬院牧 (北區醫院院牧)
- 林如茵院牧 (東區尤德夫人那打素醫院院牧)
- 盧惠銓牧師 (院牧聯會總幹事)
- 鄧栢勤院牧 (院牧聯會助理執行幹事——專業發展及聯合事工)



籌委成員帶領敬拜詩歌

大合照



聯合步行籌款

2022「同心·結伴·自由行」院牧事工聯合步行籌款，因受疫情及限聚令的影響下，經與各合辦團隊商議後，決定活動仍然以「自由行」模式進行，活動由10間院牧事委會與院牧聯合會合辦，由各院牧事委會按團隊情況，以不同形式的步行活動進行籌款。2022年籌得款額超過386萬元，實在非常感恩。

合辦 / 受惠院牧事委會	籌得金額 (HK\$)
1 香港私立醫院	\$1,163,130.0
2 深水埗區醫院 (明愛、寶血)	\$713,680.0
3 瑪、葵醫院 (瑪嘉烈、葵涌)	\$490,230.0
4 院牧事工聯合會	\$407,825.0
5 北區醫院	\$336,781.0
6 律敦治及鄧肇堅醫院	\$250,920.0
7 播道醫院	\$184,691.0
8 東區尤德夫人那打素醫院	\$111,283.0
9 北大嶼山醫院	\$125,695.0
10 基督教聯合醫院	\$67,766.0
11 雅麗氏何妙齡那打素醫院	\$11,640.0
總計：	\$3,863,641.0



香港私立醫院團隊



瑪嘉烈醫院及葵涌醫院團隊



播道醫院團隊



北大嶼山醫院團隊

疫情下的院牧主管會議及交流

院牧聯合會安排每年三次常規院牧主管會議，讓各院牧主管分享醫院事工及服務近況，商討有關聯合活動、專業發展、事工資源等安排。透過經驗交流，集思廣益，彼此守望，促進各院有效合作配搭。因著上半年疫情嚴峻，1月份及4月份的會議只能以視像方式舉行，直到10月份才能回復實體會議。為讓眾主管就疫情下的迫切關注有更充實的交流，在會議流程及匯報院牧室近況兩方面作出簡約安排。除商議聯合事工外，會議上大部分時間預留給各主管交流第五波疫情下「必須性心靈關顧服務」在各醫院運作的最新情況。

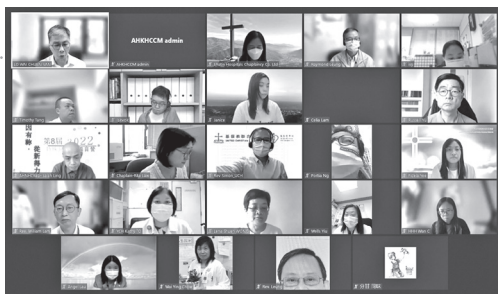

院牧主管會議 (網上平台)



院牧主管會議

2022年疫情爆發及防疫措施的變化情況可說比前兩年的更大。從年初飽受幾近崩潰的衝擊，到年尾時段常規心靈關顧服務及臨床實習安排可循序復常，甚至紀念基督降生的節期報佳音歌聲，相隔兩年後可再度在醫院裡縈繞眾人心間，可形容是先苦後甜。眾主管同工們仿如坐在過山車上，穿越高低，雖不能經常見面，卻善用電話群組通訊平台就各院情況保持聯繫，互相守望扶持。感恩眾團隊不吝分享策略與經驗，樂意回應其他團隊的需要，適時提供資訊，伸出援手，同心合意，一起守護天父給我們的牧場。

主管培訓日



各醫院院牧主管與院牧聯會同工合照



籌備小組成員一起帶領敬拜

經過年初第五波疫情最嚴峻的階段，隨著下半年疫情稍微緩和及聚集限制放寬，院牧主管日實體聚會於7月22日在院牧聯會舉行，有來自18個團隊合共19位主管及代表，連同院牧聯會4位核心同工一同參與。是次聚會由余孝國院牧（私立）、謝耀揚牧師（聯合）、王璇牧師（律敦治）、張麗碧院牧（沙田）、院牧聯會總幹事盧惠銓牧師及助理執行幹事鄧栢勤院牧一起籌備，籌委小組邀請參與主管先作個人預習。聚會由籌備小組帶領敬拜開始，上午與下午設小組分享，就「疫情下作主管的甜酸苦辣」及「檢視院牧服務在過去不同疫情階段的生態改變及展望未來」彼此交流與代禱，並按防疫規定分小組共晉聯誼午膳。總結時各參與同工均表示眾主管及團隊雖然在逆境下服侍，有伴同行並不孤單。院牧群體能彼此守望支持實是感恩。

聚會由籌備小組帶領敬拜開始，上午與下午設小組分享，就「疫情下作主管的甜酸苦辣」及「檢視院牧服務在過去不同疫情階段的生態改變及展望未來」彼此交流與代禱，並按防疫規定分小組共晉聯誼午膳。總結時各參與同工均表示眾主管及團隊雖然在逆境下服侍，有伴同行並不孤單。院牧群體能彼此守望支持實是感恩。

小組交流分享



「尋找新一代」一年制見習院牧計劃



陳俊生見習院牧(左一)

鑑於三年以來持續的疫情與防疫措施對一直沿用的臨床牧關教育訓練模式帶來不少限制，院牧聯會於 2022 年 9 月推行「尋找新一代」計劃，旨在培育清楚蒙召奉獻傳道，並有負擔在醫院作院牧服侍的畢業神學生。合適的申請人由夥伴院牧事工團隊以一年合約形式聘任為「見習院牧」，從而提供體驗醫院內全職院牧服侍機會。另由院牧聯會提供相關培訓，包括：專題及個別督導，以及在見習期內推薦修讀一個單元臨床牧關教育（CPE）課程，藉此幫助受聘者裝備基本牧養知能，以及進深認識、適應及投入院牧服侍。應屆共有三位申請人參與甄選，最後陳俊生見習院牧得北區院牧事工委員會聘任。



新晉院牧聚會

過去兩、三年因受疫情影響，未能舉辦實體迎新聚會。欣逢第四季院牧服務已循序復常，院牧聯會於 10 月 21 日以實體聚會形式復辦三年後首次新晉院牧聚會，邀請了過去兩、三年內加入院牧事奉行列的新晉同工參加，藉此增進主內情誼。聚會中新晉同工們有機會分組分享疫情下入職的體驗及彼此代禱，還有聯會同工們透過簡介及互動方式幫助新晉同工更深認識院牧職事、事工實況與發展，以及事工相關資源。當天聚會共有 19 位新晉院牧參與，另有部分新晉同工因院牧部公務未能出席。參加者享受團契情誼之餘，亦欣賞院牧聯會的心思與接待，完結之時表示這聚會有助擴闊視野，透過認識歷史更認定上帝在本地院牧事工的奇妙作為。



透過互動遊戲認識事工歷史



分享事奉經驗



出席同工合照

出版院牧事工刊物《慈聲》

透過《慈聲》季刊，報導全港院牧事工的最新動態和需要，並邀請不同持分者受訪或撰文分享，藉此呈現病患牧關的理念與實踐，從而深化對院牧事工的認識、增加支持。由2022年1月號起，更增設電郵訂閱，透過電郵直接連結網頁版最新內容，讓讀者更方便地了解院牧服務。經過一年的推動，電郵訂閱數目（個人、教會及機構）已逾百個，配合印刷版本繼續廣泛地推動院牧事工。



差遣院牧

院牧聯會透過「差遣院牧計劃」推動地區教會與院牧事工建立密切的夥伴關係，攜手合作，把牧者如宣教士一樣差遣往醫院去。

梁子健院牧於律敦治醫院服侍，由母會宣道會北角堂支持，院牧聯會負責僱主角色及有關統籌。梁子健差遣院牧合約於2022年8月底完結，8月18日（四）下午於北宣舉行四方會面，出席者包括梁子健差遣院牧、差遣教會宣道會北角堂莊明偉牧師、律敦治醫院院牧事工委員會主任院牧王璇牧師與院牧聯會代表盧惠銓牧師，一齊回顧分享交流。梁子健院牧於2022年9月起由律敦治醫院院牧事工委員會直接聘任。

周年會員大會

大會於2022年6月24日（五）下午六時半假尖沙嘴浸信會小禮堂舉行，當日會員/代表出席總人數為86人。由董事會主席陳一華牧師主持，先介紹8位新加入的院牧會員，隨後總幹事盧惠銓牧師分享年度事工綜合報告，司庫何玉華女士作年度財政報告。當晚選出2022-2023年度董事會成員，新任董事有1位是林暢輝牧師（基督教北區院牧事委），另有3位卸任董事再續任，包括陳一華牧師、梁智英牧師及何玉華女士，連同6位留任董事黃家博牧師、陳漢威醫生、黃永華傳道、方衛心院牧、凌銳輝院牧及陳啟賢中醫師組成新一屆董事會，一同推動醫院院牧事工的發展。





董事會主席陳一華牧師
主持會員大會



郭志丕主教帶領開會祈禱



總幹事盧惠銓牧師
領詩及分享年度事工摘要



司庫何玉華女士
簡介年度財政報告



李馬太牧師
帶領感恩祈禱及祝福



頒發臨床牧關教育課程 (CPE) 證書

新一屆董事會

董事會於 8 月 2 日舉行第一次會議，互選職位如下：

主席：陳一華牧師
副主席：梁智英牧師
文書：方衛心院牧
司庫：何玉華女士

委員：黃家博牧師、林暢輝牧師、
陳漢威醫生、黃永華傳道、
凌銳輝院牧、陳啟賢中醫師



參與地區院牧事工及相關機構聚會

隨著 2021 年下旬疫情似是稍緩下來，許多院牧團隊與機構早前受疫情影響而順延的事工及聚會，計劃於 2022 上旬復辦。可是，沒想到因第五波疫情突襲又一再延期或取消。感恩部分聚會能透過網上平台舉行，其餘的亦於 2022 下旬相繼復辦。總幹事仍獲邀參與各醫院、院牧事委會及相關機構的事工與出席聚會，包括感恩崇拜與慶典、周年大會、醫院崇拜、講座、研討會及公眾教育項目等。在疫情下繼續守望支持院牧事工委員會之餘，同時與教會及機構建立美好關係。2022 年應邀出席聚會及活動如下：

參與地區院牧事工活動及聚會

- 北區醫院職員崇拜
- 北大嶼山醫院院牧事工周年大會
- 雅麗氏何妙齡那打素慈善基金會 135 周年感恩崇拜
- 基督教北區院牧事工周年大會
- 基督教樂城院牧事工按牧典禮



基督教北區院牧事工周年大會

參與相關機構活動及聚會：

- 伯特利神學院「道在人心暖」網上研討會
- 建道神學院「全港牧者釋經講道」網上聚會
- 香港醫療界生理鹽水運動異象分享會



香港醫療界生理鹽水運動異象分享會

- 香港基督徒護士團契周年大會
- 那打素全人健康進修學院全人健康研討會
- 香港基督徒醫生及牙醫團契公開培靈聚會
- 世界傳道會／那打素基金二十五週年紀念感恩崇拜暨資助計劃分享會
- 福音證主協會網上研討會
- 時代論壇專題訪問
- 基督教週報「教會之聲」撰稿
- 醫院管理局季度大會
- 醫院管理局新界東醫院聯網員工網上研討會
- 醫院管理局新界東醫院聯網心靈關顧服務個案研討會
- 香港兒童紓緩學會周年大會及網上研討會
- 香港大學醫學倫理與法律研究中心公開講座
- 香港中文大學醫學院生命倫理學中心網上研討會
- 香港浸會大學應用倫理學研究中心網上研討會
- University of Manchester School of Social Sciences 網上研討會



那打素全人健康進修學院
全人健康研討會

院牧／關顧宣講服侍

因著年初第五波新冠疫情突然來襲，上半年一部分原訂的境內、境外宣講服侍只能以視像方式進行，2022年總幹事應以下24間教會／機構邀請擔任崇拜及培靈聚會講道，分享病患牧養關懷的信息及異象。

- | | | |
|---------------|---------------|------------------------|
| 1. 樂道會何文田堂 | 10. 錫安浸信會 | 19. 中華傳道會安柱堂 |
| 2. 西環靈糧堂 | 11. 竹園區神召會榮恩堂 | 20. 基督徒信望愛堂(沙田堂) |
| 3. 恩約浸信會 | 12. 基督教烙恩堂 | 21. 基督教以馬內利使徒會 |
| 4. 竹園浸信會 | 13. 彩坪浸信會 | 22. 宣教會恩磐堂 |
| 5. 基督教潮人基列堂 | 14. 慈雲山浸信會 | 23. 上海國際(廣東話)
基督徒團契 |
| 6. 浸信宣道會啟業堂 | 15. 宣道會海濱堂 | 24. 路德會西門英才中學 |
| 7. 中華基督教香港閩南堂 | 16. 中華基督教福恩堂 | |
| 8. 中國基督徒會堂 | 17. 海怡浸信教會 | |
| 9. 東方基督教會聖光堂 | 18. 尖沙嘴浸信會 | |

2022 年疫情下院牧服務綜合統計

2022 年院牧服務的服侍處境，像從「行過死亡的幽谷」中慢慢復常過來。說是幽谷，乃因第一季遇上更嚴峻的第五波疫情。莫說醫院探訪被迫再度剎停，甚至連整個醫療系統都迎來前從未有過的衝擊。嚴寒過後，疫情終於漸漸緩穩下來，醫院的探訪限制亦逐步解封。及至第四季醫院管理局公布各醫院聯網的心靈關顧服務，可按醫院處境循序全面復常。醫院內外對於心靈關顧的需求，就像萌芽再生一樣熾熱起來。各團隊隨即重整人力、物力資源，心情尤如同候「通關」已久的人士一樣，興奮雀躍地期盼重返病房進行實體探訪。

因此，本年度的服務統計相比一年前的，既有升幅，卻仍未能回到疫前水平。上半年大部分時間像冰封，下半年則逐漸重回正軌，但更重要是看見上帝的祝福與團隊的努力。除了珍惜重獲實體接觸及探訪的機會外，各團隊仍維持善用單向接觸方式，透過各種電子平台發放過百萬次的培養心靈資訊，也藉著送出接近九萬份信息單張或小禮物表達關懷。

經歷過三年的疫情，醫院裡心靈關懷與福音更顯重要，神的作為與奇異恩典沒有被阻隔。感恩眾團隊過去保持與探訪義工的聯繫、培訓與關懷。神臨在人間的愛、福音帶來的盼望與安慰仍是每天在醫院裡活現眼前。以下又是不一樣的疫情下院牧服務統計：

2022 年院牧服務

1	關顧病人及家屬人次（實體及非實體）	149,525 人次
2	關顧員工人次（實體及非實體）	28,496 人次
3	轉介病人要求院牧服務	
	i) 院內（醫護）/ 緊急轉介	16,537 人次
	ii) 院外（教會或家屬）轉介	8,685 人次
4	臨終關懷	5,380 個案
5	信主人數	1,323 人
6	院牧床邊洗禮及協助殯禮	800 次
7	關顧 / 培訓義工人次（實體及非實體）	15,184 人次

* 統計數字由 20 間院牧事工委員會提供，服務覆蓋醫院及院舍合共 49 間。

(二) 建立網絡 匯集資源

參與醫院管理局工作

院牧聯會總幹事除定期旁聽醫院管理局季度大會外，多年來亦義務參與醫管局轄下部分相關工作，有助院牧聯會與醫管局及各醫院聯網的管理及臨床專業人士加強接觸與交流，對促進專業院牧服務逐步融合於整體醫療服務中產生積極作用，同時亦獲邀參與相關的在職培訓。現時，總幹事義務參與醫管局的工作計有：

1. 九龍區域諮詢委員會委員 Member, Kowloon Regional Advisory Committee
2. 臨床倫理委員會委員 Member, Clinical Ethics Committee
3. 災難心理及社會服務專責小組特邀委員
Co-opt Member, Task Force on Disaster Psychosocial Services
4. 新界東聯網心靈關顧服務委員會顧問
Adviser, Spiritual Care Service Subcommittee, New Territories East Cluster
5. 港島東聯網倫理委員會委員 Member, Ethics Committee, Hong Kong East Cluster
6. 港島東聯網研究倫理委員會委員
Panel Member, Research Ethics Committee, Hong Kong East Cluster
7. 九龍西聯網臨床倫理委員會委員 Member, Clinical Ethics Committee, Kowloon West Cluster
8. 九龍西聯網研究倫理委員會委員
Panel Member, Research Ethics Committee, Kowloon West Cluster

自新冠疫情爆發以來，院牧聯會與醫院管理局相關部門保持緊密溝通，反映交流彼此關注的焦點，商議更有效的應對措施。雖然 2022 年初第五波疫情肆虐，對整體醫療系統帶來嚴峻衝擊，醫院管理局仍定期檢討「必須性心靈關顧服務」（Essential Spiritual Care Services）的執行情況並適時作出調整，及至 2022 年 10 月中旬，宣布公營醫院內的心靈關顧服務可循序逐步復常。

CMDF 醫牧計劃

「香港基督教教牧醫療福利計劃」由香港基督徒醫生及牙醫團契（CMDF）主辦，院牧聯會協辦。由 2000 年推行至今，期望提供專科醫療服務為目標，受惠對象為教會 / 機構全職教牧、續期之退休教牧（即只接受退休前已參加醫牧計劃之申請者）、從香港差派出去的宣教士、神學院全職講師、全職院牧同工、全時間進修之神學生、參加者的配偶及 21 歲以下子女等。醫牧咭有效期為三年（由 1/1/2022 至 31/12/2024 止），截至 2022 年底有效的新證及續證合共 112 張。



(三) 專業發展 牧關教育

專業發展委員會

專業發展委員會每年定期召開四次會議，商討有關院牧專業發展方向與目標、審核院牧註冊及續期申請、統籌專業院牧檢證、推動院牧持續進修等工作。2022 年度於 1 月 21 日召開第一次會議，互選委員會職位（參下列名單）。應屆大部分委員均是前線院牧團隊主管及資深同工。鑑於疫情對院牧臨床服務影響甚廣，各前線同工不時忙於應對時刻變化的探訪安排，且為顧及防疫考慮，原訂一年四次的會議，有三次需改為透過網上視像形式進行，主要就現時註冊制度部分條文及要求作出深入討論及釐清箇中的原由，另商議在疫情發展及探訪空間改變下，如何釐訂註冊及義務院牧的臨床服務要求。此外，疫情下醫院管理層對心靈關顧服務的政策及實際執行情況，對修訂未來院牧專業發展方向與目標所帶來的影響，亦值得深思。

專業發展委員會（2022 年度）

- 主 席：王 璇牧師（律敦治醫院主任院牧）
 副 主 席：梁盛龍牧師（新界西院牧事工主任院牧）
 文 書：余孝國院牧（香港私立醫院主任院牧）
 委 員：方衛心院牧（瑪嘉烈及葵涌醫院院牧）
 姚慧施院牧（香港浸信會醫院主任院牧）
 周美蘭院牧（香港伯特利神學院臨床牧關教育督導）
 許配靈牧師（雅麗氏何妙齡那打素醫院臨床牧關教育訓練督導）
 張韻詩院牧（靈實醫院主任院牧）
 盧惠銓牧師（香港醫院院牧事工聯會總幹事）
 執 行 秘 書：鄧栢勤院牧（香港醫院院牧事工聯會助理執行幹事）

專業發展顧問（本地）

- | | | | |
|-------|-------|-------|-------|
| 關瑞文博士 | 陳崇一醫生 | 鄭信恩醫生 | 張德康醫生 |
| 林崇綏博士 | 任卓昇醫生 | 吳健源律師 | |

榮譽顧問（海外）

- | | |
|---|-------------------------------------|
| Association for Clinical Pastoral Education, Inc. (ACPE) | Rev. Dr. John H. Moody |
| Association of Professional Chaplains, Inc. (APC) and its subsidiary Board of Chaplaincy Certification, Inc. (BCCI) | Rev. Kathy A. Turner |
| Rev. James T. Pollard | Rev. Dr. Dennis E. Kenny |
| Rev. Dr. Theodore E. Hodge | Rev. Dr. Hendrik Adriaan van Sluijs |
| Rev. Kjell Aas | Rev. Sandra Yarlott |
| Rev. Dr. Mark E. Jensen | Rev. Rodney W. Seeger |
| | Chaplain Robert Kidd |
| | Chaplain John K. Swift |

院牧團隊概況

按院牧聯會於 2023 年 4 月出版「2023 院牧通訊指南」，現有 23 間院牧事委會，其中 21 間院牧事委會為聯會會員。以下資料以 23 間事委會及院牧聯會合共 24 單位之統計。

(一) 院牧團隊各職位人數及男女比例

院牧團隊職位	人數	男	女
A. 主任院牧 / 主管 *	21	8	13
B. 牧關教育督導 / 特約 CPE 督導	2	0	2
C. 資深院牧	11	2	9
D. 院牧	84	15	69
E. 助理院牧	9	1	8
F. 輔助院牧 / 探訪幹事	9	2	7
G. 義務院牧 / 義務探訪幹事	49	22	27
H. 行政及文職事務同工	47	5	42
總人數	232	55	177
男女同工比例		24%	76%

(* 其中有 2 位主管 / 主任院牧亦為 CPE 督導)

(二) 受聘院牧同工各職位人數及男女比例

院牧同工職位	人數	男	女
A. 主任院牧 / 主管 *	21	8	13
B. 牧關教育督導 / 特約 CPE 督導	2	0	2
C. 資深院牧	11	2	9
D. 院牧	84	15	69
E. 助理院牧	9	1	8
F. 輔助院牧 / 探訪幹事	9	2	7
總人數	136	28	108
男女同工比例		21%	79%

(* 其中有 2 位主管 / 主任院牧亦為 CPE 督導)

院牧註冊統計

每年 12 月底均安排註冊院牧續期，2022 年年底共有 84 位院牧續期，加上 2023 年 1 月份通過 7 位院牧新加入註冊，現共有 91 位註冊院牧。

1. 註冊類別統計

註冊院牧類別	註冊院牧人數	百分比
檢證院牧	29	32%
註冊院牧 (一級)	36	40%
註冊院牧 (二級)	24	26%
輔助院牧	2	2%
總數	91	100%

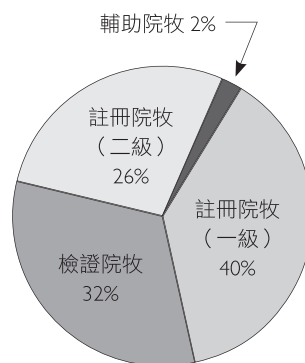

2. 現職職位與註冊類別統計

職位：	主任院牧 / 主管	院牧	助理院牧	見習院牧	探訪幹事 / 輔助院牧	義務院牧	其他	總數
檢證院牧	10	16	0	0	0	0	3	29
註冊院牧 (一級)	7	24	0	0	0	3	2	36
註冊院牧 (二級)	0	18	0	1	1	3	1	24
輔助院牧	0	0	0	0	2	0	0	2
總人數	17	58	0	1	3	6	6	91

3. 註冊院牧之背景統計

3a)	神學訓練	人數	百分比
	碩士學位或以上	56	62%
	學士學位	32	35%
	文憑	1	1%
	證書	2	2%
	總數	91	100%

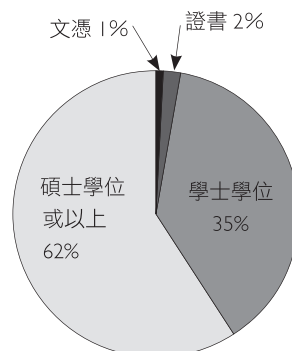

3b)	臨床教育訓練	人數	百分比
	完成 4 個單元以上	12	13%
	完成 4 個單元	32	35%
	完成 3 個單元	21	23%
	完成 2 個單元	10	11%
	完成 1 個單元	16	18%
	總數	91	100%

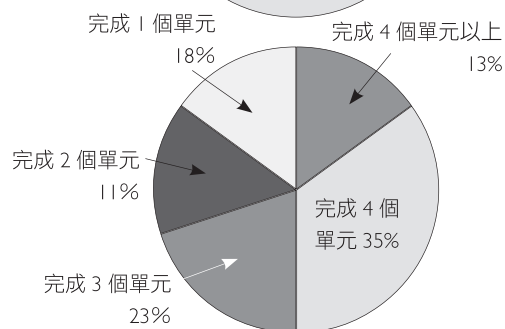

3c)	院牧事奉年資	人數	百分比
	20 年以上	18	20%
	15-19 年	12	13%
	10-14 年	20	22%
	5-9 年	26	29%
	2-4 年	11	12%
	2 年以下	4	4%
	總數	91	100%

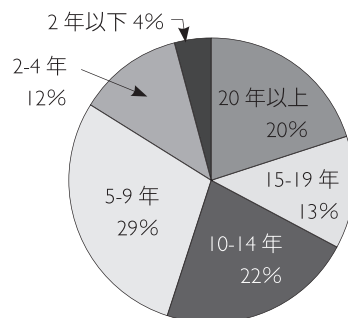

3d)	院牧年齡	人數	百分比
	65 歲或以上	9	10%
	60-64 歲	16	18%
	55-59 歲	35	38%
	50-54 歲	12	13%
	45-49 歲	9	10%
	40-44 歲	7	8%
	39 歲或以下	3	3%
	總數	91	100%

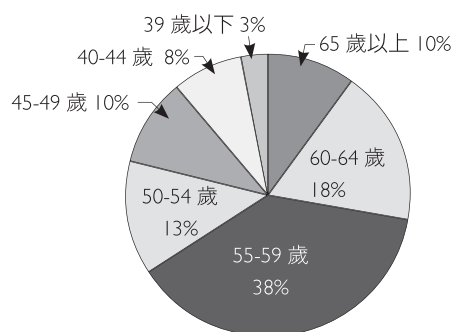

3e)	院牧性別	人數	百分比
	男	18	20%
	女	73	80%
	總數	91	100%

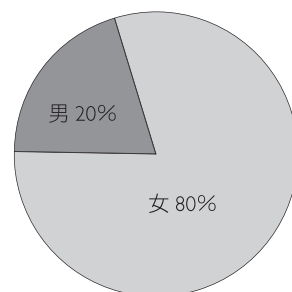

院牧檢證

院牧聯會專業發展委員會自 2012 年起持續為本地院牧同道提供專業院牧檢證（Chaplain Certification）服務，為院牧提供一個自我檢視及提升臨床整合的機會，每年亦會按需要於年度上旬開設檢證指導小組。因 2022 年初疫情再度爆發，院牧臨床工作大受影響，表示欲於該年度參與檢證指導小組的院牧人數寥寥無幾，未能成組，最終亦未有同工呈交申請。從首屆檢證到現在，先後有 31 位本地院牧經過這學習與整合過程。到目前為止，申請獲通過的百分比為 83%。願神悅納同工們的委身與努力，並激勵更多在職院牧願意朝這成長方向邁進。

	2012 年	2013 年	2014 年	2015 年	2017 年	2018 年	2019 年	2020 年	2021 年	合計
完成檢證小組	6 人	10 人	2 人	4 人	6 人	3 人	0 人	4 人	2 人	37 人
申請院牧檢證	4 人	8 人	2 人	2 人	4 人	3 人	2 人	4 人	2 人	31 人
通過檢證評審	4 人	8 人	2 人	2 人	4 人	2 人	1 人	3 人	0 人	26 人
評審通過比率	100%	100%	100%	100%	100%	67%	50%	75%	0%	83%

註：2016 及 2022 年沒有同工申請檢證。

檢證委員（2022-2023 年度）

盧惠銓牧師（院牧聯會總幹事）

湯新南院牧（雅麗氏何妙齡那打素醫院臨床牧關教育顧問訓練督導）

林偉廉牧師（東區尤德夫人那打素醫院主任院牧）

姚慧施院牧（香港浸信會醫院主任院牧）

周美蘭院牧（香港伯特利神學院臨床牧關教育督導）

許配靈牧師（雅麗氏何妙齡那打素醫院臨床牧關教育訓練督導）

杜雪珍牧師（仁濟醫院主任院牧）

臨床牧關教育（CPE）課程

自 2020 年新冠疫情爆發以來，醫院實施非常嚴謹的限制探訪措施，以致院牧、教牧及神學生學員不能如常在醫院內進行對這種經驗學習課程十分重要的臨床實習環節，CPE 課程被迫擱置約有兩年時間。隨著 2021 年下半年疫情稍為緩穩下來，聯會隨即復辦秋季在職院牧課程，並積極籌辦 2022 年度全年三季課程，深盼復常在望。正當報讀需求反應熱烈，院牧及教牧均準備就緒，開課在即，第五波疫情突然出現。為平衡防疫及業界學習需求，唯有在課程設計上作出調節，部分授課甚至需改以線上進行，臨床實習亦採納遙距視像探訪個案作研討教材。更感恩夏季課程亦獲合辦夥伴醫院作特別處理，使神學生在可控風險下完成課程。隨著下半年醫院適度放寬院牧探訪指引，秋季在職院牧課程學員大致上可回復常規上課及臨床實習。一切盡是恩典，亦感謝醫院管理層理解到 CPE 課程對培育未來院牧業界人力資源不可或缺，在平衡學習與風險之下，適時鬆綁。院牧聯會於 2022 年度開辦了三季課程，合共四組，名單如下：

2022 年春季在職院牧 CPE 課程	
課程督導：	湯新南院牧 (院牧聯會特約督導)
學員姓名：	陳淑儀 (基督教聯合醫務協會院牧事工委員會)
	黎嘉翰 (基督教靈實協會福音事工部)
	呂淑賢 (香港浸信會醫院基督教事工委員會)
	彭君城 (牧群關愛會院牧事工部)
	吳可佳 (基督教聯合醫務協會院牧事工委員會)
	楊穎群 (基督教靈實協會福音事工部)



2022 年春季教牧 CPE 課程	
課程督導：	梁燕雯院牧 (院牧聯會特約督導)
學員姓名：	陳惠賢 (基督教香港信義會)
	蔡潔儀 (深水埗崇真堂)
	呂海英 (播道會觀塘福音堂)
	曾志清 (基督中心堂 (九龍塘))



2022 年夏季神學生密集 CPE 課程 (香港浸信會醫院合辦)	
課程督導：	梁燕雯院牧 (院牧聯會特約督導)
學員姓名：	簡志光 (伯特利神學院)
	劉玉玲 (信義宗神學院)
	盧珮琳 (信義宗神學院)
	曾惠鴻 (香港浸信會神學院)
	楊嘉瑩 (香港中文大學崇基學院神學院)



2022 年秋季在職院牧 CPE 課程	
課程督導：	湯新南院牧 (院牧聯會特約督導)
學員姓名：	馮景明 (沙田區醫院院牧事工委員會)
	倪鷺群 (牧群關愛會院牧事工部)
	蕭建聰 (瑪嘉烈及葵涌醫院院牧事工委員會)
	鄭思哲 (基督教聯合醫務協會院牧事工委員會)
	林靜茹 (雅麗氏何妙齡那打素醫院院牧事工督導委員會)



在職院牧研討會

院牧聯會推動本地院牧專業發展的其中一個具體行動，是設立並鼓勵院牧參與持續進修，透過定期舉辦在職院牧研討會，為院牧提供適切的持續進修機會。2022 年繼續以「生命的職事·專業的服侍」為總題。冀盼藉此幫助院牧：1) 檢視及培育院牧專業服侍所需的生命素質、2) 深化靈性關顧於不同病患處境的臨床應用、3) 認識與心靈關顧相關的跨科別臨床議題，以及 4) 培育朋輩交流文化。雖然 2022 年疫情反覆，卻沒有阻礙院牧參與學習的動力。全年五次研討會，合共有 373 人次出席。感恩藉著視訊科技突破了場地和防疫限制，好讓大部分在職院牧仍可恆常透過線上或實體聚會一起學習，保持聯繫，彼此支持。感恩院牧們在臨床探訪處境不斷改變中仍然珍惜這些學習機會，為充滿挑戰的事奉好好裝備。

月份	主題	講員	人數
3	堪以告慰 — 特殊死亡安息禮講章撰寫	王家輝牧師 (中華基督教會區會總幹事)	104 人 (線上)
5	事出有因 — 從動機心理學看靈性需要	徐心言博士 (浸會大學心理學課程講師)	104 人 (線上)
8	各從其類 — 反思性格類型工具與心靈關顧	葉應霖博士 (建道神學院聖經系助理教授)	103 人 (線上)
9	一切從簡 — 基層喪親家庭的實務需要	伍桂麟先生 (「一切從簡」身心關顧後事服務)	18 人 (參觀)
11	我中有你 — 生命故事、神學思考及 院牧關懷三者的互動	湯新南院牧 (院牧聯會特約督導)	44 人 (實體)

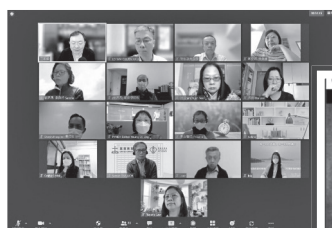

王家輝牧師主領



徐心言博士



葉應霖博士



伍桂麟先生講解實務運作



湯新南院牧主領分組討論

神學生病患牧關探訪體驗計劃

疫情期間，院牧聯會與建道神學院保持聯繫合作。因受疫情影響，同學們仍未獲准到醫院探病，需改以社區探訪形式進行，並於 2022 年上半年以實體及視像方式接續安排 2021-2022 年度的牧關講座，由過往一直參與這事工的夥伴——律敦治醫院及基督教聯合醫院的資深院牧分別主講「聆聽與同理回應」、「信仰分享」、「長期病患」及「離世臨在」等專題。下半年繼續以自理社區探訪模式統籌新一學年 (2022-2023) 的體驗計劃。新年度計劃邀請來自不同院牧團隊具豐富臨床經驗的建道校友院牧主講牧關專題及分享院牧事奉異象。每次聚會均設探訪體驗匯報。參與同學們均表示有豐富的學習，獲益良多，更有參與學員在神學畢業後投身院牧事奉行列。



梁子健院牧主領視像牧關講座



聯會同工與部長同學一起商議計劃



2022-2023 年度學員合照



同學探訪匯報



王璇牧師指導同學即場角色扮演

其他病患牧關教育事工

許多原定在上半年舉行的病患牧關教育項目因著年初第五波疫情爆發而延期或取消。隨著疫情漸漸緩穩，部分項目改期於下半年復辦。總幹事應神學院、教會及機構邀請主領病患牧關教育訓練，增進教牧、神學生、教會領袖、關懷義工、信徒及社區人士對病患心靈關顧的認識及所需技巧。

月份	主辦機構	項目	主題	出席
7月	香港路德會協同神學院	牧養講座	牧養裝備與院牧服侍	30
7月	播道會窩打老道山福音堂	社區健康講座工作坊	照顧者的自顧與需要	20
7月	香港基督教癌症關懷事工聯會	癌關大使進深講座	保持同行者的動力與身心靈健康	20
8月	播道會恩福馬鞍山堂 迦拿伉儷團契	專題講座	失去教我珍惜 — 三代同堂談生死	90
9月	播道會雅斤堂喜樂組	生命教育講座	生命的禮讚	60
11月	播道會雅斤堂	教牧及組長牧關講座	生死攸關 — 病患牧養實務裝備	25
12月	播道會恩福堂多加團契	專題講座	面對死亡學會珍惜	100

圖書借閱統計

院牧聯會提供在職院牧及 CPE 學員借閱的書籍共有 884 冊，範疇包括：牧養神學、靈命塑造、危機與哀傷輔導、生死教育、基督教醫學倫理及其他與病患相關的行為科學。

2022 年借閱人次：16 人次

2022 年借出書籍數目：29 書次

(四) 事工資源 行政支援

出版醫院探病刊物《關心》

《關心》自 2007 年創刊以來，已經出版十五載，感恩一直以來都得到美好的迴響和支持。雖然疫情影響，但仍然繼續出版這本以心靈關顧為導向的季刊，藉此「把關心傳開，讓醫院有愛」。透過不同的生命故事、醫者和病友的分享、全人健康的知識等，把關愛與祝福送給醫院裡的病人、家屬和員工。

因著 2022 年初第五波疫情的影響，雖曾暫停一期出版，但透過「疫有關心」電子咭，繼續將愛與關懷透過網絡及網頁版《關心》發送。到 2022 年底，因應院牧團隊需要，把原先製作的「疫有關心」電子咭印製成實體慰問咭，數量約 4,000 張，且深受歡迎。2022 年出版 3 期，由雙月刊時的 24 頁增至 28 頁，內容更豐富。



「疫有關心」電子咭／慰問咭，藉經文傳遞心靈關顧信息。

更新採病資源

疫情下增加遙距牧養關懷的機會，為回應此情況，於 2021 年中開始更新各款節期及採病單張設計，並配以相應影音製作成為電子資源，供院牧室使用及透過網絡發放。2022 年中，已完成四款節期單張及兩款採病單張的新設計及相關影音版本，並於同年下旬推出全新製作「愛·團圓」中秋節影片，透過影片向更多人發放心靈關顧的信息。

2022 年印刷單張分別有「祂復活了」9,200 張、「不止息的愛」6,300 張、「第一個聖誕」25,000 張、「新年蒙福」5,000 張、「祝你健康」10,000 張、「願你平安」7,000 張，全年印量共 6 萬 2 千 5 百張。影音製作歡迎掃描二維碼到院牧事工聯會 YouTube 平台瀏覽。



設計已更新，與影音製作配合使用。

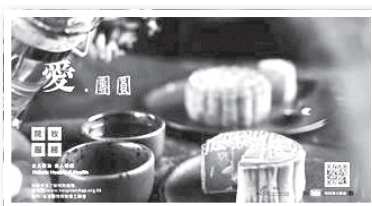

全新製作「愛·團圓」中秋節影片，透過網絡發放愛與關懷的信息。



YouTube 院牧事工聯會

轉贈愛心禮物

衷心感謝各機構及弟兄姊妹慷慨送贈禮物及書刊，鼓勵和祝福病人及醫護人員。

香港基督徒醫生及牙醫團契 (CMDF) 送贈 400 本《醫學人生·福》文章結集予醫護人員。



香港手語聖經翻譯協會與靈命日糧事工合作製作手語版的《靈命日糧》(30 天試讀本) 及《人生有盼望》小冊子，送贈 200 套予聽障病人。每款小冊子底部印有手語短片的掃描二維碼。

環球天道傳基協會再次送贈 300 個月曆予住院病人。



2022-2023 年度採病資源審查小組名單：

林偉廉牧師 (港島區)
羅婉慧院牧 (九龍西)

陳妙玲院牧 (九龍東)
鄒惠英院牧 (九龍中)

凌銳輝院牧 (新界東)
余孝國院牧 (私家醫院)

支援院牧室

院牧聯會一直支援及聯繫各醫院院牧事工，在事工發展上，提供專業支援，協助有需要院牧室回應醫院對院牧服務的要求；在行政管理上，協助處理各類行政、財務及人事等問題。此外，院牧聯會鼓勵有心人士 / 機構支持各醫院院牧事工的經濟需要，並成為奉獻者及院牧室的橋樑，於 2022 年處理代轉奉獻給 22 間院牧事工委員會，總金額約 140 萬元。

2022 年財政報告

(I) 全面收益表 (截至 2022 年 12 月 31 日)

收入	(HK\$)	支出	(HK\$)
常費奉獻	3,331,356	《關心》出版	367,001
世界傳道會 / 那打素基金資助	250,000	《慈聲》出版	330,456
借用地方奉獻	200,000	專業發展及牧關教育	370,278
步行籌款	403,422	聯合事工支出	204,213
會員年費	74,200	辦公室運作及行政費	310,446
活動收入	131,882	同工薪津	3,177,605
事工撥款	737,000	固定資產折舊	216,494
其他收入	305,738		
總收入	5,433,598	總支出	4,976,493
		本年度營運盈餘 (a)	457,105
	5,433,598		5,433,598
其他事工項目損益			
《關心》出版經費不敷			-52,341
院牧專業發展經費不敷			-156,090
院牧事工拓展基金不敷			-72,000
其他事工項目		(b)	-280,431
本年度總盈餘		(a)+(b)	176,674

(II) 財務狀況表

(截至 2022 年 12 月 31 日)

	2022	2021
	(HK\$)	(HK\$)
非流動資產	3,690,500	3,793,123
流動資產		
應收賬項	2,350	-
預付費用	23,693	32,808
水、電按金	12,800	12,800
銀行存款及現金	3,995,151	3,598,208
	4,033,994	3,643,816
流動負債		
應付費用	10,300	10,100
暫收款項	742,148	631,467
	752,448	641,567
流動資產淨值	3,281,546	3,002,249
資產淨值	6,972,046	6,795,372
資本		
累積盈餘	5,398,965	4,941,860
發展備用金	655,331	655,331
《關心》出版經費	555,201	607,542
院牧專業發展經費	299,043	455,133
院牧事工拓展基金	63,506	135,506
	6,972,046	6,795,372

(III) 2022 年度總收入來源統計

收入項目	金額 (HK\$)	%
常費奉獻	3,331,356	61
世界傳道會 / 那打素基金資助	250,000	5
借用場地	200,000	4
步行籌款	403,422	7
會員年費	74,200	1
活動收入	131,882	2
事工撥款	737,000	14
其他收入	305,738	6
合計：	5,433,598	100

2022 年經常費收入分析

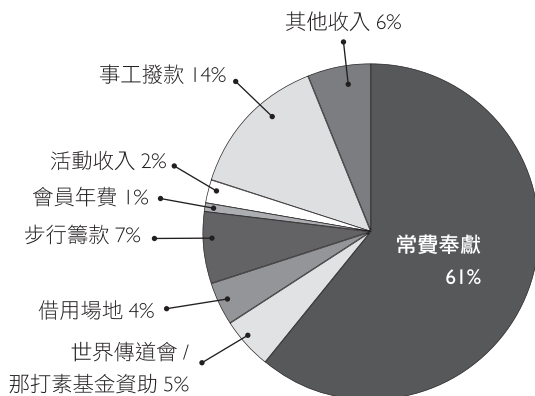

(IV) 三年財政狀況比較

(A) 2020-2022 年度 收入與支出比較

	2022 年	2021 年	2020 年
收入	5,433,598	5,416,129	5,544,826
支出	4,976,493	5,701,832	5,500,499
營運盈餘 / (不敷)	457,105	(285,703)	44,327

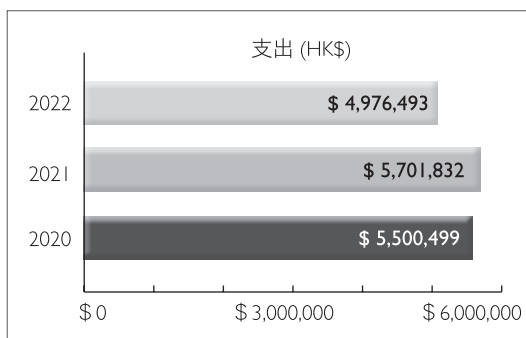
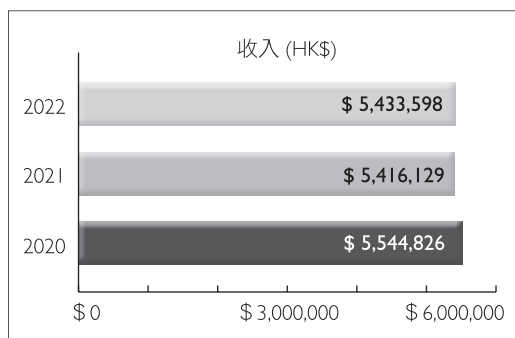

(B) 2020-2022 年度 常費奉獻比較

常費奉獻 (HK\$)	2022 年	2021 年	2020 年
個人	2,028,586	1,771,075	2,241,640
教會 / 團契	295,563	424,941	314,856
院牧事委會	154,195	293,372	227,830
機構	853,012	1,008,212	764,961
合共	3,331,356	3,497,600	3,549,287

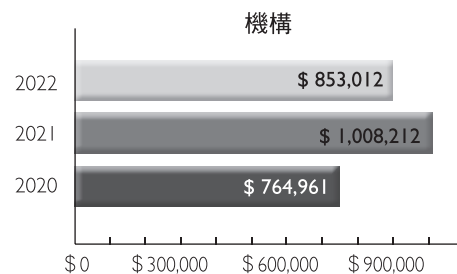
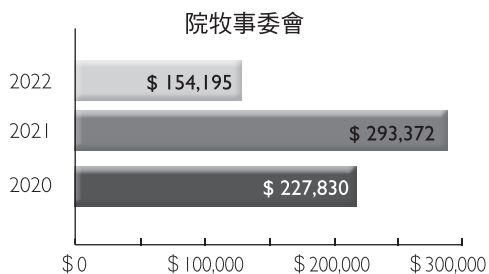
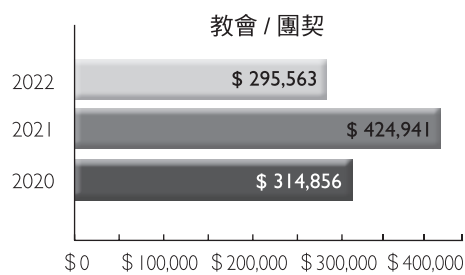
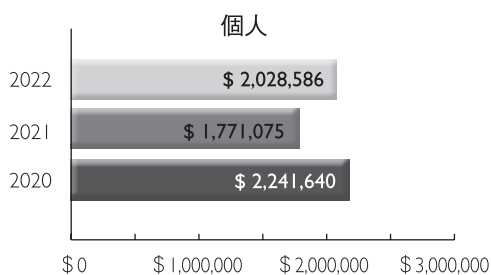

2023 年度事工計劃

隨著疫情穩定下來，醫院院牧服務回復以往運作，2023 年度事工應逐步回復，惟仍需按人手情況推動。聯會仍以統籌聯合事工、建立網絡、推動院牧專業發展與開辦牧關教育課程，以及製作與匯集事工資源作重點，相關項目簡列如下：

1. 聯合事工・推廣拓展

1. 統籌院牧主管會議及院牧主管日
2. 統籌第 19 屆院牧日
3. 出版及更新《院牧通訊指南》
4. 統籌聯合步行籌款
5. 連繫院牧事委會
6. 出版院牧事工刊物《慈聲》季刊
7. 管理及推廣機構社交媒體
8. 推廣醫療 / 院牧 / 健康 / 牧關主日
9. 協調拓展發展中的駐院院牧服務
10. 推廣差遣院牧計劃

2. 建立網絡・匯集資源

1. 聯繫及參與醫管局相關工作
2. 聯繫醫護團契組織
3. 支援教牧醫療福利計劃
4. 探訪神學院校
5. 拓大奉獻網絡及申請資助
6. 聯繫海外及本地顧問
7. 適度連繫境內外院牧事工組織

3. 專業發展・牧關教育

1. 連繫各院牧團隊共策疫情後的專業發展方向及目標
2. 統籌院牧註冊及檢證事宜
3. 統辦各類型院牧持續進修項目
4. 優化專業發展網頁及建立資源共享平台
5. 提供院牧諮商及督導服務
6. 開辦院牧 CPE（春季及秋季）課程
7. 管理牧關教育圖書資源
8. 舉辦第 13 屆「病患牧養關懷」神學生研討日
9. 統籌神學生病患牧關探訪計劃
10. 推展神學生畢業生晉身院牧事奉
11. 主領教牧、院牧義工、信徒或公眾病患牧關及生死教育活動

4. 事工資源・行政支援

1. 出版醫院刊物《關心》季刊
2. 製作、甄選及放送多媒體探病資源
3. 優化院牧事工網頁及管理院牧室互聯網專頁
4. 管理院牧事工電郵系統
5. 統籌強積金及保險事宜
6. 提供院牧室行政、人事及財務管理諮商服務

2023 年財政預算

支出項目	金額 (HK\$)	百分比
一 · 事工支出：	1,350,000	22%
• 聯合事工推廣拓展	90,000	
• 《慈聲》出版	350,000	
• 建立網絡匯集資源	40,000	
• 專業發展及牧關教育	300,000	
• 製作事工資源	120,000	
• 《關心》出版	450,000	
二 · 同工薪金、強積金及保險	4,500,000	72%
三 · 行政費及恆常運作費用	320,000	5%
四 · 辦公室設備	60,000	1%
預算總支出	\$6,230,000	100.00%

院牧事工的推展實在需要你的代禱、關心及支持。奉獻可用劃線支票，抬頭請寫「院牧事工聯會」或「AHKHCCM」；亦可直接存入本會之匯豐銀行儲蓄戶口：143-5-014681，入數後請將入數紙連同奉獻用途及奉獻者聯絡資料寄回、傳真或以 whatsapp (Mobile：6650 2801) 至本會；或以「信用咭」或「自動轉賬」方式奉獻，可於網頁 www.hospitalchap.org.hk 下載奉獻表格。如有任何查詢，歡迎聯絡。衷心感謝你的支持！

鳴謝

衷心感謝下列奉獻者慷慨奉獻，支持本會 2022 年各項經費需要，包括經常費、《關心》刊物出版、院牧專業發展經費、差遣院牧及特別奉獻，並透過本會代轉奉獻支持各醫院院牧事工的需要。

奉獻者芳名錄

Amy Hsu	Koo Yuet Shin	Tam Ka Wai	何寶珍
Amy Yuen	Lai Pui Fun	Tsang Man Leung	余尚群
Bowie Lau	Lam Pik Yee	Tsang Wai Fong	余慧英
Brenda Chan	Lam Siu Wai	Tse Hau Wai	吳中偉
Chan Johnnie Louis	Lam Yin Wah	Tsui Kwan Ping	吳炳榮
Chan Lok Hin	Lau Chun Lok	Wan Chi Fong	吳美娥
Chan Siu Wan	Lau Man Yee Bede	Wong Chor Kam Sindy	吳家輝
Chan Tak Kin	Lau Siu Suet	Wong Oi Lan	吳偉強
Chan Tin To	Lau Wai Yi	Wong Shun Yee Shirley	吳朝享
Chan Wan Sze	Lau Wei Fan	Wong Suk Kuen Keybut	吳琴香
Chan Wing Kwan	Lau Yuk Ying	Wong Wendy	吳新傑
Chan Yau Tung	Law Chung Wei Carmen	Wong Wing Ling	吳綺玲
Cheng Chi Hing	Lee Kam Cheung	Wong Wing Man	呂大安
Cheung Siu Ping	Lee Sheung Hang	Woo Kam Wing	呂多成
Cheung Wai Han	Leung Kwok Fai, Lee Kwok Ping Winnie	Yan Lai Fong	呂珮雯
Cheung Wang Yan Warren	Leung Lak Heng	Yau Ho Chun	巫育聰
Chiu Man Yee	Leung Yin Yan Jenny	Yau Yi Fan Frankie	李小芳
Chiu Sik Chung	Li Fui Lung	Yeung Sau Kam Glanda	李秀峰
Chiu Wai Man	Li Hing Kwong	Yim Kwai Mei	李肖卿
Choi Lai Wah Candy	Liu Mei Wah	Yip Ying Fung	李明權
Chung Yuk King	Lo Shui Chun	Yu Kwok Hung	李俊傑
Fok Po Chu Christine	Lui Cho Ze Joseph	Yuen Sha Yin	李美愛
Fong Chi Hung	Lui Kwok Wah	方焯達伉儷	李美霞
Fung Ka Po	Ma Kim Wa	王正權	李英偉
Fung Yin Mi	Ma Mei Fung	王冠強	李家舜
Grace Tung	Mak Kit Ying	王美儀	李庭堅
Ha Fung Yin	Mak Miu	王愛蘭	李淵舜
Hau Mui Ching	Maria Tang	王煒東	李紹安
Ho Wing Ki	Mr. & Mrs. Roland Kun Chee Chow	司徒秀明	李紹基
Hui Kam Wah	Ng Po Yee	何文昶	李陳宋真
Hui Pui Fong	Ng Wai Bik Geraldine	何美珊	李福賢
Hui Sau Lee	Ngan Sze Yuen	何帶金	李儀婷
Hung Wai	Pang Siu Chik	何嘉雯	李競偉
Ip Wing Kin	Sin Mun Sun	何碧芳	杜悅顏、彭生荃
Kam Wai Ming Michael	Sitt Wing Hung	何穎詩	杜雪珍
	Suen Yuet Ngor	何韻瑩	沈碧山

- | | | | |
|---------|-------|---------|--------------|
| 邢綠茵 | 張美蘭 | 陳紹銘 | 鄒秋萍 |
| 冼焜薇 | 張進能 | 陳惠嬌 | 鄒惠英 |
| 卓銘真 | 張碧祺 | 陳棟華 | 雷同德 |
| 周全 | 張德康 | 陳華倫 | 廖美璋 |
| 周珮珊 | 張寶玲 | 陳瑞華 | 廖敏儀 |
| 周詠恩 | 梁小朋友 | 陳嘉宜 | 趙伯宏 |
| 周錦雄 | 梁玉英 | 陳嘉琪 | 趙樂欣 |
| 林小慧 | 梁偉輝 | 陳銀英 | 劉瑞龍、劉毅揚、劉廖桂芬 |
| 林文莉 | 梁淑敏 | 陳鳳萍 | 劉曉澄 |
| 林沛瑤 | 梁惠賢 | 陳慧娥 | 劉駿靈 |
| 林佩英 | 梁滿濠 | 陳慧琮 | 樊月馨 |
| 林卓瑤 | 梅嘉慧 | 陳諾 | 潘偉康 |
| 林恩妮 | 莊志剛 | 陳麗霞 | 潘喜瑟 |
| 林振華 | 莊婉珍 | 陳蘭英 | 潘德 |
| 林敏玲 | 莊麗華 | 陸達強 | 潘鮑慧晶 |
| 林陳玉英 | 莫碧琪 | 魚行治 | 潘靈 |
| 林潔珠 | 許秀俐 | 勞碧蓮 | 蔡妍菁 |
| 林鎮權 | 許培君 | 勞綺華 | 蔡勁勤 |
| 林蘭香 | 許煥英 | 彭君成 | 蔡淑貞 |
| 邱以芬 | 許煥珍 | 彭志根、姚慕華 | 蔡淑琪 |
| 邱可珍 | 許應理 | 曾惠娟 | 蔡潔儀 |
| 邱珮芬 | 郭七嬌 | 曾越珊 | 鄧少鑾 |
| 姚雪瑩 | 郭玉蓮 | 游少薇 | 鄭少霞 |
| 柯月娥 | 郭偉智 | 游潔萍 | 鄭秀珍 |
| 紀念母親譚周環 | 郭廣生 | 湯新南 | 鄭肖珍 |
| 胡金榮 | 陳中行 | 馮樹春 | 鄭燕芬 |
| 范榮基 | 陳玉珍 | 黃志光 | 鄭麗玉 |
| 唐育環 | 陳早美 | 黃佩君 | 鄭露巧 |
| 唐萬年、葉淑賢 | 陳有嘉伉儷 | 黃朗升 | 鄭艷萍 |
| 夏鳳燕 | 陳汝誠 | 黃偉平 | 黎玉英 |
| 徐秀霞 | 陳伯權 | 黃惠芬 | 黎明慧 |
| 殷慧瑩 | 陳妙霞 | 黃雅各 | 黎詠詩 |
| 袁仕傑 | 陳笑莊 | 黃瑞玲 | 黎寶翔 |
| 馬國輝 | 陳素華 | 黃瑞德 | 盧惠銓伉儷 |
| 高惠珍 | 陳素嫻 | 黃樹輝 | 蕭少玲 |
| 高麗萍 | 陳啟賢 | 楊倩雯 | 賴子健 |
| 區幼齡 | 陳國偉 | 楊家麗 | 霍寶珍 |
| 區景能 | 陳婉兒 | 楊雁華 | 龍福昌 |
| 張玉貞 | 陳康 | 楊鳳儀 | 薛樹德 |
| 張宇鵬 | 陳淑冰 | 葉灝霖 | 謝巧慧 |
| 張秀珍 | 陳淑媛 | 董淑儀 | 謝秀嫻 |

謝秀蘭	回轉歸神協會	仁濟醫院院牧事工委員會
謝建華	尖沙咀浸信會以連團	律敦治醫院院牧事工委員會
謝慶輝	竹園區神召會榮恩堂	香港私立醫院院牧事工
謝興肇伉儷	東方基督教會美光堂	香港浸信會醫院
鍾耀輝	東方基督教會聖光堂	新界西院牧事工
簡曉華	青山道潮語浸信會	瑪嘉烈醫院及葵涌醫院院牧事工
聶德權	宣道浸信會	上海國際(廣東話)基督徒團契
羅若曦	宣道會信愛堂	世界傳道會 / 那打素基金
羅偉基	宣道會海濱堂	香港真光中學
羅群英	宣道會樂富堂	香港基督徒護士團契
羅維弟	香港宣教會恩磐堂	香港福音魔術佈道團
羅慧芳	香港華僑長老會	聖基道兒童院
羅潔儀	香港聖公會諸聖座堂	迦勒牙科植牙中心
羅澤文伉儷	香港路德會聖馬太堂	Bematek Ltd
羅燕蘭	恩約浸信會	Christian Medical & Dental Fellowship of Hong Kong
譚傑帆	海怡浸信教會	Cornwall Electrical Engineering Ltd.
譚慧枝	浸信宣道會恩樂堂	Denti-Care Clinic Limited
關慧雄	神召會聖光堂	Dr Chan Chi Kin Cardiology Limited
關潔玲	神召會禮拜堂	Quebish Limited
關艷美	基督教九龍五旬節會	Stephen & Ko Development Ltd
嚴汝洲	基督教仁愛教會	The Divine Grace Foundation Ltd.
嚴德強	基督教主立堂	UI8 Company Limited
蘇嘉俊	基督教協基會馬可堂	Y.K. Jim Foundation Limited
主知道	基督教宣道會北角堂	(In Memory of Mr. & Mrs. Jim, Ying Kwan)
無名氏	基督教宣道會宣麗堂	
無名者	基督教香港信義會信樂堂	
無記名	基督教香港崇真會西貢堂	
蒙恩人	基督教香港崇真會沙田堂	
隱名	基督教恩霖堂(啟德堂)	
隱名夫婦	基督教銘恩堂大埔堂	
中國基督徒會堂	循理會賜恩堂	
中國基督教播道會天恩堂	循道衛理聯合教會神愛堂	
中國基督教播道會彩福堂	傳恩浸信會	
中國基督教播道會道真堂	慈雲山浸信會	
中國基督教播道會樂泉堂	新希望浸信會	
中華基督教會基真堂	筲箕灣潮語浸信會	
中華基督教會梅窩堂	路德會聖馬太堂	
中華基督教會聖光堂	路德會頌恩堂	
中華基督教禮賢會香港堂	錫安浸信會	
中華基督教禮賢會慈雲山堂	靈基福音堂	
元朗靈糧堂	靈頌基督教會	

會員名單

醫院院牧事委員會：（20間）

1. 東區尤德夫人那打素醫院院牧事工委員會
2. 律敦治醫院院牧事工委員會
3. 香港長洲基督教聯會
4. 牧群關愛會有限公司院牧事工部
5. 香港私立醫院院牧事工有限公司
6. 基督教聯合醫務協會院牧事工委員會
7. 基督教靈實協會福音事工部院牧事工委員會
8. 基督教樂城院牧事工有限公司
9. 香港浸信會醫院基督教事工委員會
10. 播道醫院院牧事工委員會
11. 廣黃院牧事工有限公司
12. 深水埗區院牧事工委員會
13. 瑪嘉烈醫院暨葵涌醫院院牧事工委員會
14. 北大嶼山醫院院牧事工有限公司
15. 仁濟醫院院牧事工委員會
16. 沙田區醫院院牧事工有限公司
17. 雅麗氏何妙齡那打素醫院牧關事工督導委員會
18. 大埔區院牧事工有限公司
19. 基督教北區院牧事工有限公司
20. 新界西院牧事工有限公司

堂會／機構會員：（9間）

1. 神召會禮拜堂
2. 宣道會北角堂
3. 聖公會諸聖座堂
4. 宣道會錦繡堂
5. 筲箕灣潮人生命堂
6. 基督教信生會
7. 基督教平安堂
8. 九龍塘基督教中華宣道會
（九龍醫院院牧事工）
9. 伯特利神學院

院牧會員：（77位）

- | | | |
|---------|----------|---------|
| 1. 陳遜 | 31. 林靜茹 | 61. 杜雪珍 |
| 2. 陳禮光 | 32. 林國基 | 62. 湯美萍 |
| 3. 陳妙玲 | 33. 林肇茵 | 63. 溫淑儀 |
| 4. 陳碧雲 | 34. 林梓卿 | 64. 溫淑妍 |
| 5. 陳惠芬 | 35. 林慧莊 | 65. 王富強 |
| 6. 陳慧勤 | 36. 林如茵 | 66. 黃健華 |
| 7. 陳燕琼 | 37. 劉麗儀 | 67. 王寶慧 |
| 8. 鄭思哲 | 38. 羅麗芳 | 68. 黃細妹 |
| 9. 張麗碧 | 39. 羅慧敏 | 69. 黃秀霞 |
| 10. 張秀玲 | 40. 羅婉慧 | 70. 王璇 |
| 11. 張韻詩 | 41. 雷海倫 | 71. 黃偉光 |
| 12. 招慧敏 | 42. 梁智英 | 72. 王惠心 |
| 13. 曹銘恩 | 43. 梁盛龍 | 73. 楊佩君 |
| 14. 周愛弟 | 44. 梁綺碧 | 74. 楊倩雯 |
| 15. 周頌堯 | 45. 梁婉珊 | 75. 楊穎群 |
| 16. 鄒惠英 | 46. 李嘉琳 | 76. 姚慧施 |
| 17. 鍾沛嫦 | 47. 凌銳輝 | 77. 余孝國 |
| 18. 樊麗蓮 | 48. 呂淑賢 | |
| 19. 房麗芬 | 49. 麥少芳 | |
| 20. 方衛心 | 50. 麥思源 | |
| 21. 馮景明 | 51. 吳嘉潔 | |
| 22. 何艷珊 | 52. 吳秀兒 | |
| 23. 胡建玲 | 53. 吳煥珍 | |
| 24. 許配靈 | 54. 倪鶯群 | |
| 25. 洪珮瑩 | 55. 柯建斌 | |
| 26. 甘偉彪 | 56. 司徒仕麗 | |
| 27. 關展欣 | 57. 冼鴻兆 | |
| 28. 郭靜嫻 | 58. 薛美華 | |
| 29. 鄺燕玲 | 59. 蕭建聰 | |
| 30. 黎明慧 | 60. 鄧碧齡 | |

個人會員：（11位）

- | | | |
|-----------|----------|-----------|
| 1. 陳啟賢中醫師 | 5. 林子山醫生 | 9. 黃瑞玲小姐 |
| 2. 陳維智醫生 | 6. 梁德楊醫生 | 10. 邱徽道醫生 |
| 3. 鍾秀嬋小姐 | 7. 余冠文醫生 | 11. 游少薇醫生 |
| 4. 馮志明先生 | 8. 謝建華醫生 | |

簡史

- 1987 年初，院牧服務在香港的醫院裡如雨後春筍般設立，有感彼此之間需要互相維繫及交流、善用資源，並繼續開拓發展，約有10位院牧及教牧開始了每季一次的「交流分享聚會」，及後更組成「院牧聯會」的籌備計劃小組。
- 1989 十月正式成立「香港醫院院牧事工聯會」，並選出「臨時執委會」負責推動發展，同時進行辦理「有限公司」註冊事宜。
- 1990 九月聘請陳一華牧師為首任總幹事。
- 1991 正式註冊為有限公司，並成立第一屆董事會。一月出版《慈聲》雙月刊，推廣整體院牧事工。同年9月辦公室由「伊利沙伯醫院院牧事委會」辦事處遷往旺角，租用約七百呎的商業單位。總幹事陳一華牧師因推動「院牧服務」的卓越成績而獲選為91年度「香港十大傑出青年」。
- 1992 舉行「第一屆全港醫院探訪義工頒獎見證盛會」，嘉許醫院探訪義工。同年5月購置九龍樂富杏林街4-6號地下為會址，並於11月26日舉行啟用感恩典禮，蒙醫院管理局管轄總監楊永強醫生、聖公會港澳區主教鄭廣傑主教及香港華人基督教聯會主席李志剛牧師蒞臨剪綵。
- 1993 舉辦首屆臨床牧關教育（CPE）課程，聘請海外督導到港，培訓院牧同工。同年7月於香港中文大學崇基學院舉行首屆步行籌款活動。
- 1994 舉辦「院牧服務十載情」，藉以推廣院牧事工及紀念院牧服務在本港公立醫院開展達10年。同年11月假香港大會堂音樂廳舉行籌款音樂會。
- 1995 八月總幹事陳一華牧師請辭。
- 1996 六月林偉廉院牧從美國夏威夷完成臨床牧關教育進修回港，出任署理總幹事。同年3月舉行首次聯合步行籌款活動，由步行者為指定之院牧事工籌款。
- 1997 林偉廉院牧於4月擢升為第二任總幹事，其間致力開辦臨床牧關教育（CPE）課程，培訓院牧同工。
- 1998 九月總幹事林偉廉院牧請辭。
- 1999 一月羅杰才牧師由董事轉任為第三任總幹事。羅牧師以「珍珠鏈子」定位院牧聯會的角色與功能，並致力推動院牧事工整體發展。同年得「世界傳道會／那打素基金」資助港幣三百萬元，清還會址貸款。
- 2000 推展「差遣院牧」並出版《差遣院牧獻議》。設立「香港醫院院牧事工」網頁（www.hospitalchap.org.hk），推廣及聯繫整體院牧事工，並為全港院牧室添置電腦設備，提升院牧室效率，促進「珍珠鏈子」的實現。
- 2001 中華基督教會長洲堂回應「差遣院牧」，以差遣方式支持羅杰才牧師，承擔羅牧師2001-2002年全部薪金，並於3月在中華基督教會長老堂舉行「差遣院牧啟動禮」。
- 2002 一月舉行「全人醫治研討會」，主題為「新趨勢·新機遇——教會使命與醫院關懷事工」，讓醫護、院牧及教牧探索及承擔醫院關懷的使命。同年得到雅麗氏何妙齡那打素醫院基督徒團契響應「差遣院牧」，支持章啟志先生成為首位正式差往醫院事奉的差遣院牧，差遣教會為真理浸信會，工場為沙田區醫院，差遣計劃為期三年。
- 2003 三月「非典型肺炎」肆虐香港，聯同多間基督教機構、教會、醫護團契、醫院院牧室合作推動連串支援行動。主要有：電話輔導熱線、派送20萬口罩、一杯涼水行動、視像探訪，疫後又舉辦「疫示有情人」、「主愛醫燃」聚會。同年設立「CPE及牧關津助計劃」，鼓勵在職院牧進修，以提升院牧的水平。
- 2004 舉辦「院牧服務廿載情」，藉以推廣院牧事工及紀念院牧服務在本港公立醫院開展達20年，並出版《院牧詩集》及《院牧服務與全人醫治文集》。
- 2005 十二月舉辦首屆「院牧日」，凝聚全港院牧同工，確定召命，委身醫院的服侍。
- 2006 成立院牧專業發展「研究小組」，探討專業發展及進行問卷調查，並於年底建議成立籌備小組推展有關工作。

- 2007 舉辦首屆「神學生醫院牧關日」，擴闊神學生對醫院牧養關顧的認識，並探討教會應有的使命及角色，得到香港神學教育協會轄下13間神學院協辦。同年出版首份以醫院病人及員工為對象的雙月刊《關心》，免費供院牧室派送全港醫院。
- 2008 會址重新裝修以配合事工發展，5月施工，8月完成。
- 2009 舉辦「院牧服務銀禧情」，藉以推廣院牧事工及紀念院牧服務在本港公立醫院開展達25年，感恩聚會得醫院管理局主席胡定旭太平紳士主禮。
- 2010 一月盧惠銓牧師出任專業發展及牧關教育督導，負責推展院牧專業發展事工及復辦CPE課程。成立專業發展基金，開設CPE督導訓練，首位學員為梁燕雯院牧。同年設立院牧註冊制度，接受院牧同工申請註冊。
- 2011 開始於周年會員大會設聯合感恩聚餐，首屆共有74位院牧註冊，並於聯合感恩聚餐頒發註冊證書。同年舉辦首屆「探訪義工督導」證書課程，有來自11間醫院共16位負責義工訓練之院牧修讀。
- 2012 CPE督導學員梁燕雯院牧完成受訓，獲得檢證督導資格。舉辦首屆專業院牧檢證評核，有四位註冊院牧（一級）通過成為檢證院牧。同年舉辦首屆探訪義工聯合教育日營，以「凝聚義工·激勵心志·專業培訓」為主題，有16間院牧室合共超過三百位義工參與。
- 2013 一月盧惠銓牧師升任為副總幹事。舉辦「愛心不改 祝福常在」SARS十周年紀念活動。同年開辦CPE一年制駐院課程。亦舉辦首屆「院牧行政管理」證書課程，有來自11間醫院共13位院牧主管/資深院牧修讀。
- 2014 舉辦「院牧服務30周年」，藉以推廣院牧事工及紀念院牧服務在本港公立醫院開展達30年。由20個聯屬事委會委派代表組成籌備委員會，下設五個工作小組籌劃及執行全年各類慶典紀念活動。
- 2015 二月羅杰才牧師榮休，三月盧惠銓牧師接任第四任總幹事。
- 2016 專業發展委員會於年底進行「院牧專業發展十年問卷調查」，探討受聘院牧及在任事委對過去十年及未來「院牧專業發展」的意見。同年舉辦首屆「病患中的牧養關顧——理論與實務」教牧證書課程，有來自24間教會共27位教牧修讀。
- 2017 完成「院牧專業發展十年問卷調查」初步統計，分別編製「事委問卷」及「院牧問卷」調查報告書，並推動專業發展委員會商議跟進安排。
- 2018 就未來院牧專業發展進行分區主管交流，繼而在院牧主管培訓聚會中擬訂「院牧專業發展方向及目標」（初版），並專訪各院牧事工委員會主席，增進彼此交流。
- 2019 舉辦「院牧服務35周年」慶典，由來自10個事工委員會的院牧代表聯同院牧聯會同工組成籌備委員會策劃及執行各項慶典活動。另完成「神學生的病患牧養關懷教育——第一屆至第十屆神學生醫院牧關日統計報告書」，回望多年來與神學校合力推動神學生的病患牧養關懷教育。
- 2020 因著全球爆發新冠病毒病，醫院探訪（包括院牧及義工常規探訪與活動）均須全面暫停，對院牧服務帶來前所未有的衝擊。經過持續一年的疫情與逆境，各院牧團隊在遵循醫院防疫措施下，仍竭力透過各樣可行途徑為有需要的病人、家屬及醫護提供心靈關顧服侍。
- 2021 面對持續反覆的疫情與探訪限制，眾院牧主管與聯會同工透過強弱機危分析(SWOT Analysis)工具就「疫來信受 – 檢討疫情下院牧服務現況及前瞻未來需要」深入反思。彼此守望扶持、互勉同行。
- 2022 從年初爆發第五波疫情，醫療服務連帶院牧探訪再次飽受衝擊，到第四季醫院管理局公布各醫院聯網內心靈關顧服務可循序復常，院牧團隊像坐在過山車上，與醫護人員一起走過顛簸跌盪的一年，最後漸漸歸回正軌，重見曙光。



此年報已上載本會網站



院牧事工



奉獻途徑

地址：香港九龍樂富杏林街 4-6 號地下 電話：2339 0660 圖文傳真：2339 0966
網址：<http://www.hospitalchap.org.hk> 電郵：ahkhccm@hospitalchap.org.hk
通訊地址：香港九龍中央郵箱 70758 號

Address : G/F, 4-6 Heng Lam Street, Lok Fu, Kowloon Tel: 2339 0660 Fax: 2339 0966
Website : <http://www.hospitalchap.org.hk> Email : ahkhccm@hospitalchap.org.hk
Postal Address : P.O. Box 70758, Kowloon Central Post Office, H.K.